

Handwritten text in a cursive script, arranged in several columns and rows. The text is dense and appears to be a list or a series of entries.

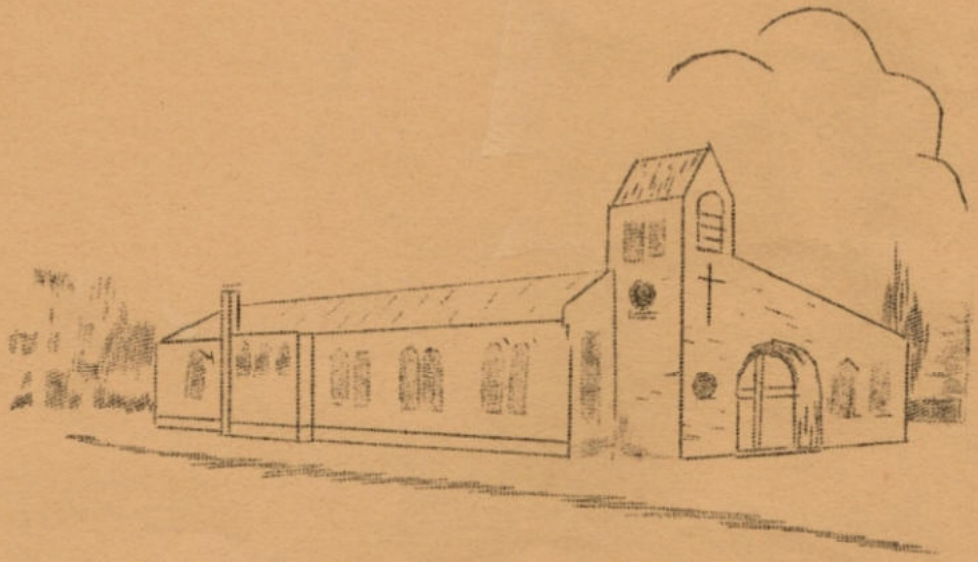

KATTEM

+ +
+ DIT BOEKJE WORDT UITGEGEVEN TER +
+ GELEGENHEID VAN HET 25-JARIG BESTAAN VAN DE +
+ PAROCHIE "KATTEM". HET IS TEVENS BEDOELD +
+ ALS DANK AAN AL DIEGENEN DIE BIJGEDRAGEN +
+ HEBBEN TOT HET ONTSTAAN, GROEI EN BLOEI +
+ VAN ONZE PAROCHIE. +
+ +

EEN BEETJE MEER OVER DE VOORGESCHIEDENIS VAN K A T T E M

Toen we naar aanleiding van het 25-jarig bestaan van onze parochie wat meer trachtten uit te vissen over de geschiedenis van Kattem, ontdekten we dat vooral bepaalde gebouwen, eeuwen geleden, een belangrijke rol hebben gespeeld.

Vooraf het "Hof te Kattem" heeft een rijke achtergrond. Dit hof bevindt zich op de flank van een kleine heuvel ten noordoosten van Borchtlombeek. In de middeleeuwse oorkonden wordt meestal "Catthem" geciteerd. Aanvankelijk moet Kattem een aanzienlijk domein gevormd hebben. Reeds heel vroeg is er sprake van het "Allodium van Sint - Aychader" ofte "Eygendorne". Dit vormde zelf een kleine staat in de staat en kreeg de naam van "Vrije Eigendom". Het bevond zich tussen de grens met Pamel en Strijtem enerzijds en de straat van de Nieuwkambrug naar Kattem anderzijds. Het had een eigen schepencollege en een eigen rechtbank. In 1162 was dit allodium in het bezit van de priorij van Haspres (Noord-Frankrijk) die gesticht was door de Benediktijnen - abdij van Jumièges, in Normandië, waarvan de heilige Aychader die overleed omstreeks 680, de tweede abt was. Heel wat later in 1665 ontving de abdij van Ninove van de Sint-Vedastusabdij van Atrecht relieken van de H. Aychader, zodat de verering hier wel zeer lang is blijven bestaan.

In het jaar 1162 stond het klooster van Haspres haar allodium van Kattem aan de Norbertijnenabdij van de heren Cornelius en Cyprianus te Ninove af, mits een jaarlijkse cijns van 50 stuivers. Hendrik van Lewe die de voogdij van Kattem in leen hield, maakte deze op zijn beurt aan de Ninovse abdij over in 1173. In 1244 verklaarde Maria, vrouw van Godfried, heer van Gaasbeek, dat zij voor de plaatselijke gerechtigheid zou instaan, in geval de abt achterwege bleef in deze aangelegenheid. Kattem ressorteerde onder de parochie Borchtlombeek, die reeds in 1140 aan de abdij van Ninove was overgedragen, toen als afhankelijk van de moederkerk van Liedekerke. Borchtlombeek zowel als Liedekerke maakten deel uit tot aan het einde van het oude regime, van het graafschap Vlaanderen. Kattem vormde daartussen een Brabantse enclave op wereldlijk gebied.

De abdij van Ninove droeg veel zorg voor haar uitgebreid domein. Gesticht in 1137 was zij machtig en invloedrijk in de streek waar verscheidene parochies door haar religieuzen bediend werden. Op verscheidene van haar hoeven waren lekebroeders werkzaam onder leiding van een priester der abdij. Dit was ook het geval op het "Hof te Kattem", wellicht tot het begin van de 16de eeuw, toen er door lekepachters geboerd werd. Volgens een "staat van goederen" der abdij, opgemaakt in 1492 kort na de oorlogen van Maximiliaan van Oostenrijk, vernemen we dat het "Hof te Kattem" verpacht was aan de gebroeders Adriaan en Claas de Paeu, voor een termijn van 12 jaar. Het besloeg een oppervlakte van 57 bunderen. De huurprijs bedroeg 8 pondi groten per jaar. De pachters ontvingen ieder jaar van de abdij 6 stuivers voor de stof van hun "tabbaert" (wijd bovenkleed in vorm van toga, beste kledij in die periode).

Aan de hertogelijke jagerij van Bosvoorde, moest bovendien jaarlijks een cijns van 16 gulden betaald worden. Ook waren de pachters ertoe verplicht voor de jacht bestendig 2 "hasewinden" te houden. In 1494 waren de verhoudingen met de abdij zeker uitstekend vermits de abt Guilielmus de Castro 18 gulden schenkt bij de doopplechtigheid van het zoontje van z'n voormelde pachter Adriaan.

In 1652 had het pachthof veel te lijden van de legers - achter-eenvolgens de Fransen en de Spanjaarden - die te Ninove gelegerd waren en heel de streek onveilig maakten. In 1665 rees er een geschil tussen de baljuw van de heerlijkheid (Liedekerke) en de abt nopens de verkoop van het hout uit het aanpalende monnikbos, eigendom der abdij, die door een religieus op het "Hof te Kattem" werd verricht. Doch de abt won het geding. De abdij van Ninove bleef in het bezit van dit pachthof tot aan haar afschaffing door de Franse republiek, in 1792. Nadien werd de hoeve nog eigendom van verscheidene eigenaars. In 1911 werd ze verkocht aan de familie Van der Meerschen waardoor ze later, door huwelijk, in het bezit kwam van de families Maigret de Priches en de Biolley. In 1967 werd het hof samen met ongeveer 2 ha. grond aangekocht door de h. Marcel Van Wilderode, wiens grootvader, Jan-Baptist Van Wilderode, vanaf 1896 reeds als pachter was aangenomen. De uitbating beslaat thans nog ongeveer 45 ha.

Wat de hoeve betreft, deze is schilderachtig gelegen en beheerste een wijds landschap. De woning behoort tot het langgeveltype en werd heropgericht in baksteen omstreeks de helft van de 18de eeuw. De beide laatste grote vensters vertonen nog een steekboog, de andere werden in de 19de eeuw gewijzigd, maar het geheel lijdt er haast niet door, temeer daar het gebouw in hoge mate versfraaid wordt door een brede pui die het meer reliëf geeft. Ook de lage dakvenstertjes zijn tupisch en wijzen op een sinds lang verdwenen dak in stro. Het interieur is merkwaardig wegens de ruime open haard, eveneens in baksteen, die de stemmige keuken siert. Vermelden we ook nog een "kaaskot" aan de zijgevel, dat nu ook een zeldzaamheid is geworden. Dit "Hof te Kattem" mag dus beslist bij de merkwaardige en historische hoeven van Brabant gerekend worden.

Vlak naast het "Hof te Kattem" bevond zich de oude pastorie van Borchtlombeek en Strijtem. Deze kreeg de naam van "Hooghuyts". Het werd gebouwd in 1641 door de abt Christiaan Roelofs. Eeuwenlang moesten de pastoors en onderpastoors die daar woonden, respectievelijk naar Borchtlombeek en Strijtem. Om dit de illustreren geven we een tekst uit de perceelbeschrijving van 1641: "Eerst daer den heere Pastor plach te wonen, commende aen thoff te Cattem, met drij zijden den muninckbosch, groot 6 dagw. 90 r." Het perceel is ook klaar afgebakend op de kaart, links van het hof te Kattem. Daar had de pastoor vroeger een huis, met eigen hof, schuren en stallen. In bepaalde periodes was het pastoorshof zelfs belangrijker dan het andere vermits meer dan 80 bunder op het Kattemveld tot de "cure" of tot de pastorie behoorden. Een paar Lombeekse pastoors heeft men vroeger wel eens berispt, omdat ze meer boer dan herder waren. Daarom is het ook niet verwonderlijk dat er naast de nieuwe pastorie een "hof" gebouwd werd, al denken we dan niet dat de pastoor nog 80 bunder bewerkte.

Later werd de pastorie overgeplaatst naar de Voetbeek. Zeer waarschijnlijk heeft de abt dit gedaan omdat de nieuwbouw toen in de snijlijn kwam te liggen van de drie centra (Borchtlombeek, Liedekerke en Teralfene) waar de abdij controle over had. Pastoor en onderpastoor waren ook dicht bij hun respectieve kerk en de pastoor kon van hieruit evengoed zijn velden bewerken of laten bewerken. Het is echter moeilijk te zeggen tot wanneer de nieuwe pastorie tegen de beek bestaan heeft.

Het "Hof te KATTEM" en de Pastorie hebben dus wel degelijk een rol gespeeld in de geschiedenis. Doch dit waren niet de enige gebouwen die Kattem bezat. De industrie scheen hier ook te bloeien, zodat er zich op een bepaald ogenblik een brouwerij en een leerlooierij bevonden. Daarbij zullen er zich nog velen de "Molen" herinneren, die tijdens de oorlog werd vernietigd. Niet alleen de gebouwen speelden een rol in de geschiedenis van Kattem, want tijdens onze opzoeken ontdekten wij ook dat er omstreeks 1230 een moord werd gepleegd in de "Bossen van Kattem" (toen eigendom van de Abdij). Een broeder van de Abdij van Ninove werd door een houtdief de schedel ingeslagen met een strijdbijl. Wij zien dus dat de naam "KATTEM" wel degelijk gekend was, hetzij in gunstige of ongunstige zin, tijdens de voorbije eeuwen.

+++++

WOORDVERKLARING

-
- Allodium : leenroerig goed.
ressorteren : behoren tot het gezagsgebied.
enclave : gebied geheel ingesloten door een vreemd gebied.
cijns : belasting.
pui : ondergevel, gevel.

+++++

OPRICHTINGSAKTE VAN DE PAROCHIE "K A T T E M "

=0=

KAREL, PRINS VAN BELGIË, REGENT VAN HET KONINKRIJK,

Aan allen, tegenwoordigen en toekomstenden, Heil.

Gezien het verzoek waarbij de Kardinaal-Aartsbisschop van MECHELEN vraagt:

1°) dat het op het grondgebied van de hulpparochie van den H. Gangerikus te Pamel gelegen gedeelte van het gehucht Cathem aan de hulpparochie van den H. Amandus te Borchtlombeek zou gehecht worden;

2°) dat bedoeld gedeelte van het gehucht Cathem vereenigd bij het gedeelte van dit gehucht afhankelijk van de hulpparochie van den H. Amandus te Borchtlombeek, zou opgericht worden, onder de aanroeping van het Onbevlekt Hart van Maria, tot kapelanij afhankelijk van deze hulpparochie;

3°) dat de aan de plaats van onderpastoor bij de kerk van den H. Amandus te Borchtlombeek verbonden wedde, op de plaats van kapelaan zou overgedragen worden;

Gezien de adviezen van de fabriekraden der kerken van den H. Amandus te Borchtlombeek en de H. Gangerikus te Pamel, van de gemeenteraden van Borchtlombeek en Pamel en van de bestendige deputatie van den provincialen raad van Brabant;

Gezien het plan betreffende de aan betrokken parochiale gebiedsomschrijvingen ontworpen wijzigingen;

Gelet op artikel 61 der wet van 18 Germinal jaar X, het decreet van 30 september 1807, artikel 117 der Grondwet, de wet van 30 juli 1928 en het koninklijk besluit van 16 Maart 1935;

Op de voordracht van den Minister van Justitie,

WIJ HEBBEN BESLOTEN EN WIJ BESLUITEN:

Artikel 1 - Is aan de hulpparochie van den H. Amandus te Borchtlombeek gevoegd het gedeelte van het gehucht Cathem gelegen op het grondgebied van de hulpparochie van den H. Gangerikus te Pamel en begrensd, te beginnen van het kruispunt van de Boschstraat met de grensscheiding tusschen de gemeenten Pamel en Liedekerke, door: de grensscheiding tusschen de gemeenten A - B - C; de grensscheiding van de gemeenten Pamel en Borchtlombeek tot aan het kruispunt van den weg Nr. 54 genoemd Hazenweg, met deze grensscheiding, C-D; dien weg, de beide zijden inbegrepen, D-E; een rechte lijn tot aan den overkant van den weg Nr. 7, E-F; dien weg, de beide zijden inbegrepen, F-G; den weg Nr. 15 achtereenvolgens genoemd Steenekruisstraat en Boschstraat, de beide zijden inbegrepen, G-A, zoals het met een roode lijn op voormeld plan is aangeduid.

Artikel 2 - Hogerbedoeld gedeelte van het gehucht Cathem vereenigd bij het gedeelte van dit gehucht afhankelijk van de hulpparochie van den H. Amandus te Borchtlombeek, is opgericht, onder de aanroeping van het Onbevlekt Hart van Maria, tot kapelanij afhankelijk van deze hulpparochie.

Artikel 3 - De bij koninklijk besluit van 28 Maart 1837 aan de plaats van onderpastoor bij de kerk van den H. Amandus te Borchtlombeek verbonden wedde op Staatsgelden, is overgedragen op de plaats van kapelaan bij de kapelanij van het Onbevlekt Hart van Maria te Cathem.

De Minister van Justitie is belast met de uitvoering van dit besluit.

Gegeven te Brussel, den 7 Mei 1945.

CHARLES (get.)

Vanwege den Røgent: De Minister van Justitie,
du Bus de Warnaffe (get.)

RKE.

CAMEL.

STEUCHAIRE.

CATHEM.

BORCHTLOMBEE.

STRUTEM.

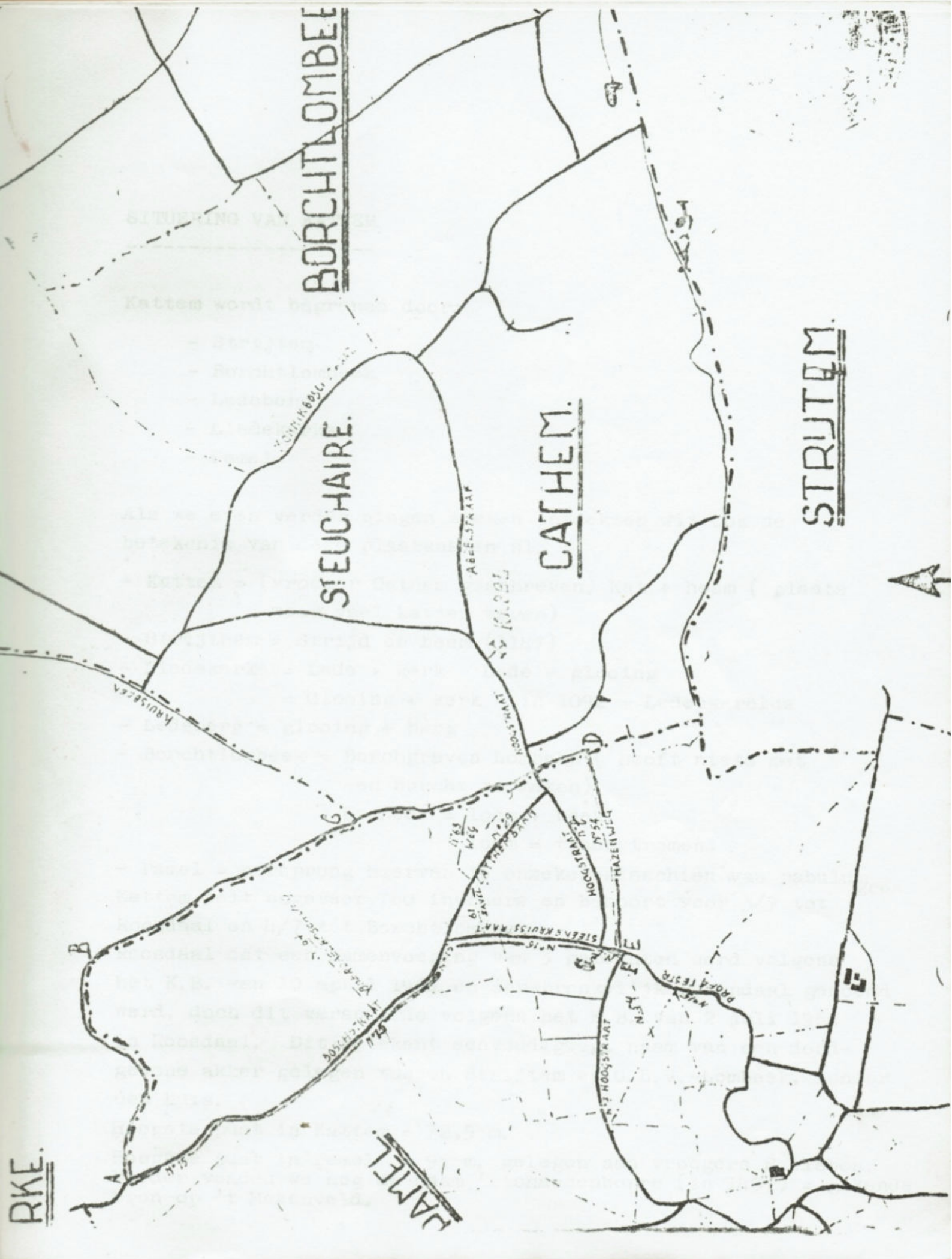

SITUERING VAN KATTEM

Kattem wordt begrensd door:

- Strijtem
- Borchtlombeek
- Ledeberg
- Liedekerke
- Pamel

Als we even verder gingen zoeken ontdekten wij ook de betekenis van deze plaatsnamen nl. :

- Kattem = (vroeger Cathem geschreven) Kat + heem (plaats waar veel katten waren)
- Strijthem = Strijd en heem (1147)
- Liedekerke = Lede + kerk - Lede = glooing
= Glooing + kerk - in 1092 = Ledeckerclus
- Ledeberg = glooing + berg
- Borchtlombeek = Borchgraven Lombeke (heeft niets met een burcht te maken)
Lombeek = loom + beek
loom = traagstromend

- Pamel = oorsprong hiervan is onzeker-misschien van pabulum^{grās}
Kattem telt ongeveer 780 inwoners en behoort voor 3/7 tot Roosdaal en 4/7 tot Borchtlombeek.

Roosdaal dat een samenvoeging van 3 gemeenten werd volgens het K.B. van 10 april 1964 en oorspronkelijk Rozendaal genoemd werd, doch dit veranderde volgens het K.B. van 2 juli 1964 in Roosdaal. Dit betekent eenvoudigweg: naam van een doodgewone akker gelegen tussen Strijtem en O.L.V.-Lombeek, zonder één huis.

Hoogste punt in Kattem = 72,5 m.

Hoogste punt in Pamel = 95 m. gelegen aan vroegere Smolsbos. Verder vonden we nog de naam ' tshaesenborre (in 1497) = gekende bron op 't Hazenveld.

INWIJDING VAN DE NIEUWE KERK

In 1946 kreeg BUYS Jozef, toen onderpastoor te Borchtlombeek, de opdracht een kerk te doen bouwen in Kattem. De grond om deze kerk, alsook de pastorie en patronaat, op te bouwen werd geschonken door MARIA VAN TRICHT.

In 1947 kwam de kerk klaar en werd ingewijd op 9 NOVEMBER, door Mgr. Suenens. Op de dag van de inwijding regende het pijpenstelen maar dit kon toch niet beletten dat de straten prachtig versierd waren en dat men een triomfboog had opgesteld voor de kerkingang. De mensen hadden zich dus geen moeite gespaard om deze inwijding zo luisterrijk mogelijk te maken. Het was dan ook niet te verwonderen dat er tijdens het lof, waarvoor de nieuwe kerk voor het eerst werd gebruikt, geen enkel vrij plaatsje meer was te vinden. (ook al stonden er toen nog geen stoelen in de kerk).

Deze nieuwe kerk heeft ongeveer 1 miljoen fr. gekost. In 1949 kwam de parochiezaal klaar, zaal die ongeveer 150 000 fr. kostte en in 1959 bouwde men dan de kleuterschool (ongeveer 450 000 fr.). Zo zien wij dus dat de parochie Kattem niet bij de pakken is gaan zitten maar gewerkt heeft om steeds meer te bereiken.

Gedurende deze eerste 25 jaar heeft Kattem ook niet altijd dezelfde pastoor gehad.

Als eerste hadden wij:

- BUYS Jozef, die vanaf de inwijding in 1947 tot 1958 pastoor is geweest van Kattem.

Pastoor Buys werd in 1958 opgevolgd door:

- GINIS Marcel, die in 1961 overleed te 'Durne.

Daarna zat Kattem voor een tijdje zonder pastoor doch gingen de kerkdiensten normaal door en dit dank zij een interim van MAGNUS Felix, pastoor van Strijtem.

In 1962 krijgen wij dan weer een pastoor nl.:

- VAN LIER Adolff.

In 1965 wordt deze opgevolgd door:

- DE BONDT Jozef, die nog steeds pastoor is van onze parochie.

Op de vorige bladzijde vernoemden wij de naam van MARIA VAN TRICHT , of ook nog bijgenaamd "MARIEKE PIRKENS". Vele mensen zullen haar onder deze naam wel beter kennen.

Aan Marieke Pirkens willen wij toch ook enkele lijntjes wijden omdat zij toch gezorgd heeft dat de kerk zou kunnen worden gebouwd. Zij heeft immers de grond, waarop de kerk, de pastorie en het patronaat (+ wei) staan, afgestaan aan het bisdom op voorwaarde dat er te Kattem een kerk zou gebouwd worden. Aan haar zijn wij het dus verschuldigd dat wij nu het 25 - jarig bestaan van onze parochie kunnen vieren.

Iets meer over het leven van Marieke.

Marieke Pirkens kwam uit een gezin van 4 kinderen nl. 2 jongens (Tist en Fernand) en 2 meisjes (Jeannette en Marieke). Zij was dus de jongste. Marieke was heel godvruchtig en ging dan ook alle dagen naar de mis (toen nog te Ledeberg). Eén van haar kenmerken was ook dat ze graag kletste (komeren) en dat ze zeer wantrouwig was. Men kon haar ook gemakkelijk herkennen aan haar kledij want naar het scheen droeg ze altijd zwarte kousen en een zwarte "snoerdoek". Daarbij kwam nog dat ze sneeuwwit haar had . Toen de nieuwe pastorie er was, woonde ze in de eerste helft van de pastorie (nu garage en keuken). Toen E.H. Ginis hier pastoor werd, werd ze opgenomen in de H. Hart - kliniek te Ninove (14 dagen) waarna ze naar het klooster in Pamel gegaan is. Hier overleed zij eenzaam op 31 augustus 1959 op de leeftijd van 85 jaar. Zij werd begraven op het kerkhof van Kattem (op 4 september). E.H. De Bondt heeft een zerk laten plaatsen op haar graf, ter nagedachtenis aan Marieke Pirkens die het mogelijk gemaakt heeft dat Kattem ook een kerk kreeg.

+++++

DOOPSELS

JAARTAL	TOTAAL	JONGENS	MEISJES
1947	3	-	3
1948	17	11	6
1949	18	11	7
1950	24	11	13
1951	8	3	5
1952	16	9	7
1953	20	13	7
1954	15	10	5
1955	16	7	9
1956	15	9	6
1957	15	9	6
1958	14	9	5
1959	11	6	5
1960	14	7	7
1961	16	9	7
1962	16	9	7
1963	12	7	5
1964	8	3	5
1965	11	6	5
1966	10	6	4
1967	13	6	7
1968	18	9	9
1969	12	2	10
1970	12	6	6
1971	6	3	3
1972	13	4	9
TOTAAL	353	185	168

VORMSELS

JAARTAL	MEISJES	JONGENS	VORMER	PLAATS
1948	18	19	Mgr. VAN CAUWENBERGH	Borchtlombeek
1951	19	16	Kdr. SUENENS	Borchtlombeek
1954	13	11	Mgr. MOREL	Wambeek
1956	--	2	Onbekend	Seminarie Mechelen
1957	15	15	Kdr. SUENENS	Wambeek
1960	18	25	Mgr. MOREL	Wambeek
1963	20	16	Mgr. MOREL	Strijtem
1965	10	23	Mgr. VAN WAVENBERGH	Wambeek
1967	14	18	Mgr. VAN STEEN	Wambeek
1969	16	16	Mgr. VAN STEEN	Kattem
1971	12	9	Deken HEYVAERT	Kattem

EERSTE DOOP

: Op 21 december 1947 - VAN DER PERRE MARIA
dochter van Henri en Maria De Wever.

EERSTE HUWELIJK

: Op 12 november 1947 - GEEROMS LEON en
OTS JUDITH.

PETER EN METER VAN EERSTE
WONINGEN

: EYLENBOSCH GAVERIE
VAN TRICHT MARIA.

EERSTE BEGRAFENIS

: Op 16 november 1947 - VAN DEN BOS STEFANIE.

H U W E L I J K E N

JAARTAL	TOTAAL	GEMIDDELTE LEEFTIJD	
		JONGENS	MEISJES
1 9 4 7	2	24	24
1 9 4 8	14	24	23
1 9 4 9	10	24	22
1 9 5 0	2	24	23
1 9 5 1	5	31	25
1 9 5 2	7	25	23
1 9 5 3	8	25	23
1 9 5 4	6	25	23
1 9 5 5	3	25	24
1 9 5 6	9	28	25
1 9 5 7	7	24	23
1 9 5 8	8	26	26
1 9 5 9	7	26	25
1 9 6 0	7	24	23
1 9 6 1	4	22	22
1 9 6 2	10	28	24
1 9 6 3	5	25	20
1 9 6 4	7	26	25
1 9 6 5	8	25	24
1 9 6 6	4	22	22
1 9 6 7	7	21	20
1 9 6 8	2	20	20
1 9 6 9	13	23	23
1 9 7 0	10	25	22
1 9 7 1	6	25	25
1 9 7 2	3	22	21
TOTAAL	174	25	23

STERFGEVALLEN

JAARTAL	TOTAAL	GEMIDDELTE LEEFTIJD	
		MANNEN	VROUWEN
1947	2	--	36
1948	9	51	60
1949	5	54	80
1950	4	77	69
1951	6	46	63
1952	12	54	72
1953	1	0	--
1954	5	69	71
1955	8	65	0
1956	9	68	43
1957	15	50	70
1958	9	67	74
1959	8	72	75
1960	6	63	54
1961	7	62	75
1962	8	66	70
1963	11	60	59
1964	9	70	--
1965	13	71	68
1966	7	75	55
1967	2	--	71
1968	9	31	69
1969	7	80	62
1970	14	68	77
1971	12	72	73
1972	4	63	80
TOTAAL	202	63	66

B E S L U I T

=====

AANGROEI VAN DE BEVOLKING OP 25 JAAR :

Totaal aantal geboorten : 353

Totaal aantal sterfgevallen : 202

152

Gemiddelde toename per jaar : 6

KINDERSTERFTEN : (bij geboorte)

5 JONGENS

3 MEISJES

OUDESTEN INWOONSTER :

GEEROMS Anotonia - echtgenote van GULDEMONT Amandus

GEBOREN op 1 JUNI 1861 te Liedekerke

GESTORVEN op 13 JUNI 1952 - Begraven te Pamel

Zij bereikte dus de leeftijd van 91 jaar.

PROGRAMMA VOOR ZONDAG 10 DEC. 72
=====

9.30 U. : Plechtige Mis, opgedragen door J. B U Y S -
geassisteerd door A. V A N . L I E R en
J. D E B O N D T.
Deze mis zal opgeluisterd worden door het
Koor van het St.-Franciscusinstituut van
Strijtem, die eveneens de choreografie zullen
verzorgen.

Na de Mis : Receptie in de zaal en uitreiking van eretekens.

14 U. : Ballonwedstrijd voor de kinderen waaraan
prijzen verbonden zijn.

18 U. : Groot Volksbal, opgeluisterd door de "Ricky -
Band" en Discobar "Canada" met plaatselijke
D.J. 's en plaatselijke vedetten.

+++++

WIJ HOPEN DAT AL DIEGENEN, DIE HET 25 - JARIG BESTAAN VAN
" K A T T E M " NIET ZO MAAR WILLEN LATEN VOORBIJGAAN,
AANWEZIG ZULLEN ZIJN OM, SAMEN MET DE PAROCHIE, DEZE VER-
JAARDAG TE KOMEN MEEVIEREN.

+++++

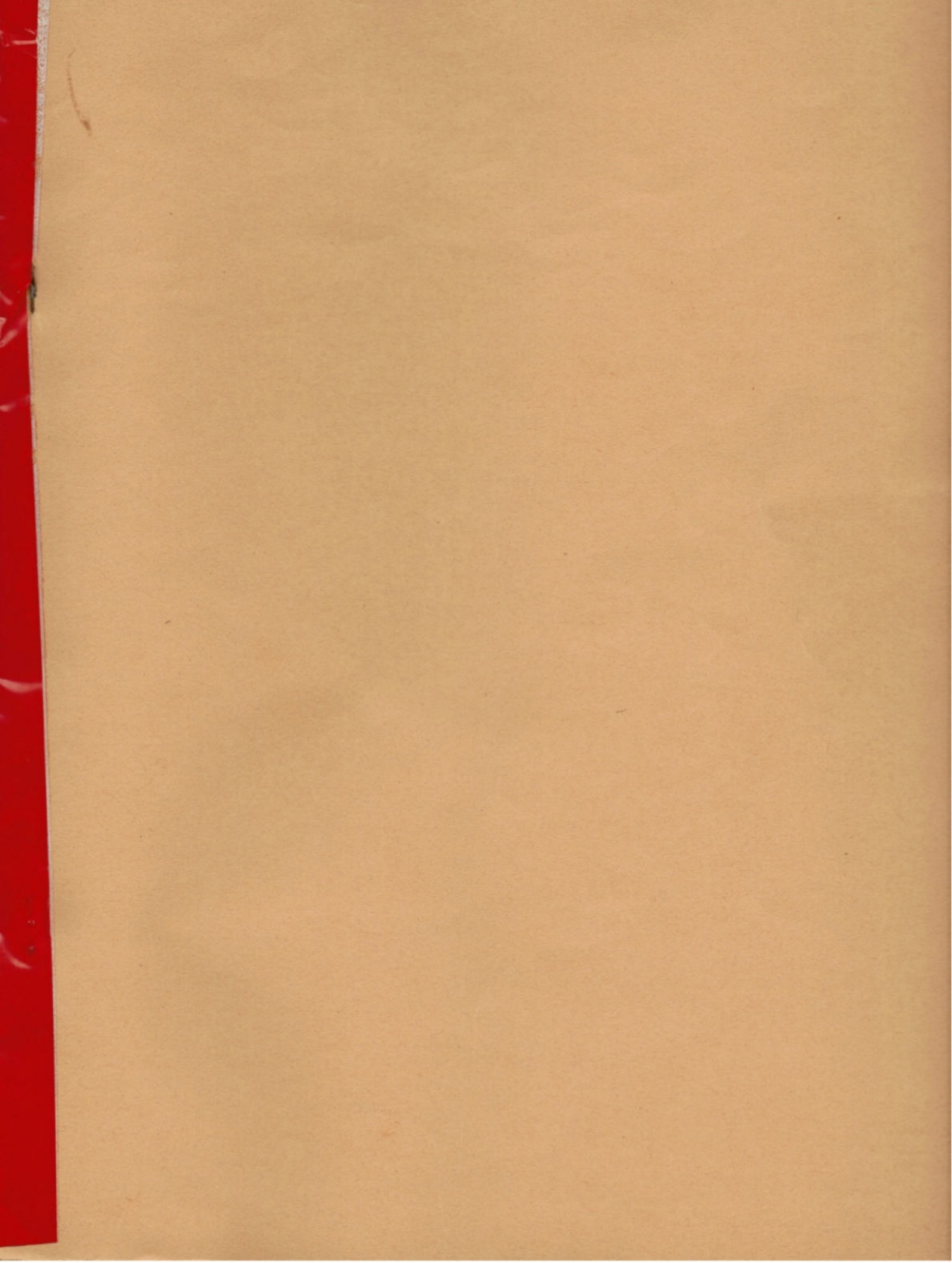

25-jarig bestaan van parochie Kattem (Borchtlombeek)

Zondag 10 december a.s. viert de parochie Kattem (Borchtlombeek) haar 25-jarig bestaan.

Het feestprogramma van deze jubeldag start te 9 u. 30, met een plechtige mis, opgedragen door priester J. Buys, thans pastoor te Liedekerke, maar 25 jaar geleden betrokken bij de stichting van de parochie Kattem. Pastoor Buys wordt aan het altaar geassisteerd door de priesters A. Van Lier en J. De Bondt, respectievelijk oud-pastoor van Kattem en de huidige parochieherder.

De eucharistieviering zal worden opgeluisterd door het koor van het Sint-Franciscus-instituut van Strijtem. De leden van hetzelfde koor staan in voor de choreografie.

Na de plechtigheid in de kerk is er een receptie in de parochiezaal, waarop een aantal verdienstelijke parochiële werkers zullen gedecoreerd worden.

In de namiddag wordt een ballonwedstrijd ingericht voor de jeugd, waaraan heel wat prijzen verbonden zijn.

's Avonds, vanaf 18 u. wordt er gedanst in de parochiezaal. Het volksbal wordt opgeluisterd door Ricky — Band en discobar Canada, en lokale D.J.'s en vedetten.