KATTEM

INFO

Beste nieuwe buren

Van harte welkom in Kattem of Kattoem zoals we hier zeggen. Graag stellen we je Team Kattoem voor.

Team Kattoem is een groep vrienden die probeert om Kattem weer op de kaart te zetten en er een levendige warme gemeenschap van te maken, een buurt met een hart voor elkaar. Regelmatig organiseren zij momenten om de mensen dichter bij elkaar te brengen. De integrale opbrengst van elk event gaat telkens naar een goed doel.

Team Kattem staat los van enige politieke partij, geloofsovertuiging, kleur, ras…of wat dan ook… zij hebben enkel een boontje voor Kattem.

Een greep uit onze activiteiten:

- Een kroegentocht zonder cafés door Kattem waar ooit 28 cafés waren, met verhalen aan de huizen waar het ooit café was;
- Uitgave van twee fotoboeken over Kattoem;
- Een week lang pop-up café met oude foto's presentatie, optredens, Kattem Quiz, kleuterklas reünie, vrij podium en wafelenbak;
- Maandelijkse babbelstaminees met telkens een ander onderwerp: Hof te Kattem, Kattems dialect, de bijnamen, fotopresentaties,…
- Wandeling door Kattem in 15 zware verhalen met uitgifte van een wandelboekje met de verhalen;
- Een authentieke Vlaamse kermis met optreden van o.a. The Mates;
- Op 1 februari 2020 Kattoem Djazzt met de Pajot Swing Jazzband versterkt met Emilia Kirova een Bulgaarse violiste-zangeres
- Selfie fotozoektocht in Kattem in mei-juni-juli 2020 waarop mensen plaatsen moesten ontdekken – meer dan 450 selfies
- Uitgave kunstig fotoboek Kattem vanuit een ander perspectief – nu in ontwikkeling
- Kattem K L I N K T ! en Toetert 28/11 en 28/12/2020
- Eindejaarscadeau voor de + 80-jarigen

Op onze website **www.kattem.be** vind je alvast wat meer info over Kattem en Team Kattoem en je vindt ons ook op instagram als **#kattemcity**.

Op facebook kun je lid worden van de gesloten groep "**Ge zijt van Kattoem aske…**" waar van alles over Kattem verschijnt.

Wens je ons team te versterken dat kan met veel plezier – een e-mail naar info@kattem.be volstaat. Je bent uiteraard van harte welkom op elke activiteit.

Met vriendelijke groeten.

Team Kattoem

1	Abeelstraat		
2	Benedenstraat		
3	Dalstraat		
4	Driebek		
5	Hazeveldweg		
6	Herststraat	nrs 1-42	nrs 2-36
7	Keistraat		
8	Kapelleweg		
9	Kattemkets		
10	Katttemstraat		
11	Korterij		
12	Monnikbosstraat		
13	Monnikveldstraat		
14	Natteweg		
15	Pastoor J. De Bondterf		
16	Profetenstraat	nrs 73-99	nrs 84-114

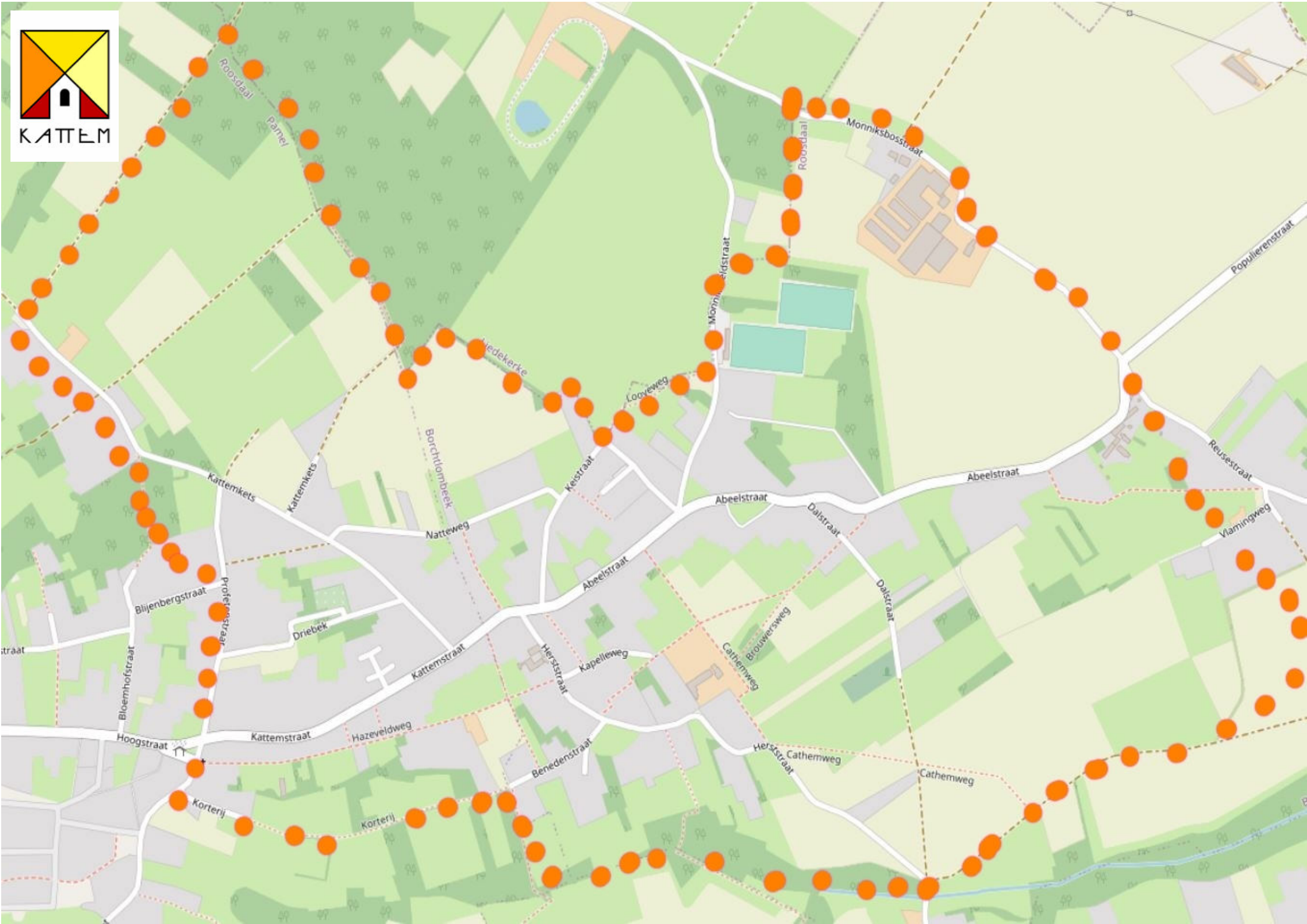
KATTEM
Roosdaal
Pamel
Monniksbosstraat
Roosdaal
Populierenstraat
Looveweg
Borchtlombeek
Kattemkets
Kattemkets
Keistraat
Abeelstraat
Abeelstraat
Dalstraat
Reusestraat
Vlamingweg
Natteweg
Abeelstraat
Dalstraat
Blijenbergstraat
Driebek
Kattemstraat
Herststraat
Kapelleweg
Brouwersweg
Cathemweg
Bloemhofstraat
Hoogstraat
Kattemstraat
Hazeveldweg
Benedenstraat
Herststraat
Cathemweg
Cathemweg
Korterij
Korterij

KATTEM: een nieuwe parochie en een nieuwe kapel

Als E.H. Jozef Janssens, pastoor van Pamel, op 26/10/1943 aan de vicaris-generaal van het aartsbisdom Mechelen laat weten dat hij in principe akkoord gaat met het oprichten van een kapelanie op het gehucht Kattem-Borchtlombeek waarbij een deel van Kattem-Pamel ingelijfd zou worden, is dit logischerwijze gezien een antwoord op een voorstel vanuit Mechelen.

Maar dan blijft er nog altijd de vraag: kwam het initiatief werkelijk vanuit Mechelen? Of heeft deken Kermans van Sint-Kwintens-Lennik er op aangedrongen? En wat was de houding van pastoor Cogneau van Borchtlombeek? Of wensen enkele inwoners van Kattem voor een eigen parochie en stuurden ze een petitie naar Mechelen? Op al die vragen hebben we in het archief in Mechelen geen antwoord gevonden.

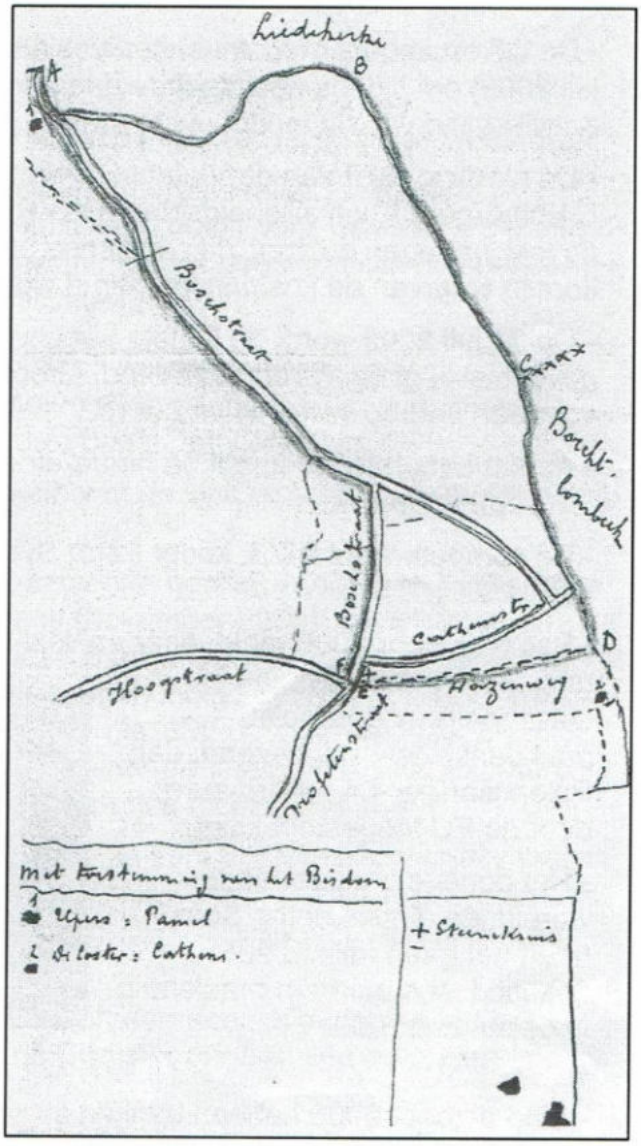

Een tweede brief (auteur onbekend) volgt op 20 maart 1944, nu gericht aan de secretaris-generaal a.i. van het ministerie van justitie. Hierin worden de argumenten aangehaald die pleiten voor de oprichting van de nieuwe parochie. Een eerste argument pro is de afstand: volgens de

auteur is de afstand van Kattem-Borchtlombeek naar de parochiekerk van Borchtlombeek 3 km en de afstand van Kattem-Borchtlombeek naar de parochiekerk van Pamel ongeveer 2km. Belangrijker is evenwel het godsdienstig argument.

De bevolking van Kattem bestaat vooral uit mijnwerkersgezinnen en de oprichting van een kapelanie zou het vervullen van hun zondagse verplichting zeer vergemakkelijken. De nieuwe kapelanie zou afhangen van de kerkfabriek van Borchtlombeek. Pamel telde toen 4530 inwoners, er zouden er dus 4222 (-308) overblijven en Borchtlombeek zou stijgen tot 2094 waarvan er 740 tot de kapelanie zouden behoren [1]. De voorgestelde oprichting zou geen nieuwe uitgave voor de staat betekenen want de wedde van de onderpastoor van Borchtlombeek zou nu toegekend worden aan de nieuwe kapelaan. De nieuwe kapelanie zou toegewijd worden aan het Onbevlekt Hart van Maria.

In elk geval, voor de onderpastoor van pastoor Janssens in Ledeberg, toen kapelaan Vanderborght, zou de nieuwe kapelanie financieel nadelig uitvallen want hij verloor een aantal parochianen en dus ook een weliswaar kleine bron aan inkomsten.

Een derde brief, weer van pastoor J. Janssens, volgt op 17-4-1944, ditmaal gericht aan de gouverneur van Brabant want een nieuwe parochie oprichten is niet enkel de zaak van een bisdom maar ook van de staat (ministerie van justitie). In deze brief, een antwoord op een schrijven van de gouverneur van 6-4-1944, handelt de pastoor niet in eigen naam, maar namens de raad van de kerkfabriek).
Kort samengevat komt de inhoud ervan hierop neer dat de raad gunstig advies geeft in verband met de op te richten kapelanie in Kattem.

We moeten wachten tot na de bezetting vooraleer er schot komt in de zaak maar op 7 mei 1945 laat de minister van justitie, du Bus de Wamaffe weten, dat het plan goedgekeurd is. De toelating is er. Nu wordt er aan bouwen gedacht. Volgens architect Vandenbroucke uit Brussel staat er bij de zusters Ursulinen in Melsbroek een grote Duitse barak maar het is moeilijk om ze te demonteren en ze weer in elkaar te steken.

Maar er is keuze: er staat daar ook een Engelse barak, volledig uit hout, wel gemakkelijk uit elkaar te nemen en weer te monteren. Ze bevat 5 traveeën, is 2.35m. hoog (wat nogal benauwend zou werken als er tussen de 150 â 200 parochianen zich in zouden bevinden), het dak is van asfaltpapier, de plankenvloer is in eerder slechte staat, er zijn geen afvoerbuizen voor het regenwater, de buiten- en de binnenkant zijn nogal vuil en kunnen best een stevige laag verf gebruiken. De prijs bedraagt tussen 185 en 200 fr. de^{2}m wat zou komen op 27 000 fr. Na de demontage, het transport, de montage en de afwerking binnen en buiten wordt de totale prijs op +/- 100 000 fr. geschat.

---

[1] Kattem-Pamel telde toen 308 inwoners, Kattem-Borchtlombeek 432.

Van die noodoplossing komt niets terecht en intussen heeft architect Vandenbroucke een plan gemaakt. Dit leidt tot meningsverschillen tussen pastoor Cogneau en zijn onderpastoor. Toen die het plan had gezien vond hij de kapel te klein, hij trok naar Kattem om de schenkster van het bouwterrein (Marie Van Tricht) in te lichten zodat, althans volgens de onderpastoor, zij zei dat ze spijt had van haar gift: had ze vooraf geweten wat de onderpastoor haar nu was komen zeggen, ze zou het niet gedaan hebben.

En de Heer zeede: Ik ken uw werken en uw geloof, uw dienstbetoon en udelmoedigheid: ik zal U de kroon des levens geven: ga in de vreugde des Heren.

✝

BID VOOR DE ZIEL VAN ZALIGER

MEJUFFER

Maria Ludovica VAN TRICHT

Lid van de Bond van het H. Hart
en van de Boerinnengilde

Grote weldoenster van de parochie Kattem

geboren te Borchtlombeek, op 10 oktober 1874 en gelvruchtig overleden te Pamel, op 31 augustus 1959, gesterkt door de HH. Sacramenten der stervenden.

Alles gaat voorbij.

Wat een mens doet voor God... dat alleen blijft.

Zij bouwde mede aan het huis van God te Kattem...

Groot is haar verdienste...

Groot ook onze dankbaarheid.

Genadige Jezus, geef haar de eeuwige rust.

✠

De familiën VAN TRICHT
en EVENEPOEL,

danken U oprecht voor uw deelneming en gebeden.

De plechtige lijkdienst, gevolgd van de begrafenis, in de kerk van Kattem, op 4 september 1959, te 10,30 u.

Kamiel Clottemans-Cornelis, Koster, Kattem

Pastoor Cogneau hoorde van de zaak, ontbood haar op zijn pastorie en kon haar geruststellen. Hij had haar de woorden van de architect herhaald: de kapel zal een eenvoudig maar waardig gebouw zijn. Was het meningsverschil in verband met de kapel of waren er nog andere problemen tussen beiden de oorzaak, in elk geval pastoor Cogneau vroeg Mechelen om de onderpastoor te verplaatsen. Volgens hem werd zijn onderpastoor altijd maar lastiger en nerveuzer en vlotte zijn werking niet meer op de parochie.

Het project is klaar. Het voorziet ruimte voor 280 stoelen en enkele staanplaatsen zodat er in totaal +/- 300 plaatsen zijn op een oppervlakte van 214 m^2. Een bijkomend probleem is wel dat het bouwterrein afhelt en dus opgehoogd moet worden wat voor bijkomende kosten zal zorgen.

De architect is optimistisch en tevreden: *J'estime que Ie second projet est intéressant et constitue un complex religieux qui ne man quera pas une certaine ampleur au point qu'il pourrait peut-être constituer non un bâtiment provisoirê, mais bien une petite église définitive".*

Kapelanie v.h. Onbevlekt Hart van Maria te Oathem.

1

Bevolking:757 inwoners van wie 370 van Borchtlombeek.
387 van Pamel.

Verre van alles verwijderd.- Moeilijke en vermoeiënde wegen.-'s Winters vooral moeilijk bereikbaar.

11 jaar terug:een geheel onchristelijk midden.
Thans:door zeer veel geduld,toewijding,begrip,bezoeken en bezieling, is er een goed aantal christene mensen.H.Hartbonden en beginnende parochiale verenigingen.Een schoon aantal aanwezigen in de dagelijkse mis.Bijna 20.000 H.Communiën per jaar.

Bevolking bijna geheel samengesteld uit werklieden en volen van de laagste werkersklasse.Zij worden bijzonder bewerkt door de socialisten. Socialisme blijft voortwoekeren in syndicaat en... herbergen.
De parochie was vroeger missieveld maar krijgt thans vorm;vooral sedert het bouwen van bewaarklas en parochiezaal(een kleine die door de bewaarklas kan verlengd worden).Kapelaan en parochianen maakten met eigen hand de stenen en bouwden. Er zal nog een bewaarklas moeten bijgebouwd worde

De woonst van de E.H.Kapelaan.

DE kapelaan beschikt voor zichzelf en voor zijne huishoudster over een bureel dat slechts kan bevatten:een klein kastje,een kleine tafel, een klein bureau en twee stoelen----over een gang van 2,50 m op 1,50 m. waar de bibliotheek staat.------over een keuken van 4 op 4 M.
Het huis is zonder verdiep en er zijn 3 mansarden.

Wanneer eens de weldoenster der parochie zal gestorven zijn,komen er op het gelijkvloers 2 plaatsen bij.
Dan ook zal het huis geen gelijkenis hebben met pastorijen van de kleinste parochiën.

In de huidige omstandigheden kan de nieuwe kapelaan moeilijk iemand van zijn naastbestaanden ontvangen,ook niet zijn confraters-helpers of vrienden- en zelfs zijn parochianen.

Zal een huishoudster het zo lang uithouden als de vorige?

Marie ,de weldoenster van de kerk,is sedert een tijdje ziek.Zij vraagt vele zorgen en is geheel aangewezen op de drukke bezorgdheid van de kapelaan. Zij is een moeilijk mens en slechts twee vrouwen komen wel eens bij haar.Toen deze week een oud priester haar voorstelde naar het gesticht te gaan,wees zij het voorstel volstrekt af.

De opvolging zal niet te gemakkelijk zijn!Voor E.H.Buys werd de toestand langzamerhand zoals hij nu is;zijn opvolger ontvangt hem.
Alle mensen verwachten een kapelaan die zich zelf gans vergeet en zich voor alles aan hen toewijdt.
Ik meen dat zij onbegrijpelijk zouden staan indien zij zagen bouwen aan de woonst of indien zij vonden dat de kapelaan te weinig bezorgd was om Marie,die zij wellicht niet erg verdragen-of indien zij niet een geheel zelfvergeten vaststellen.

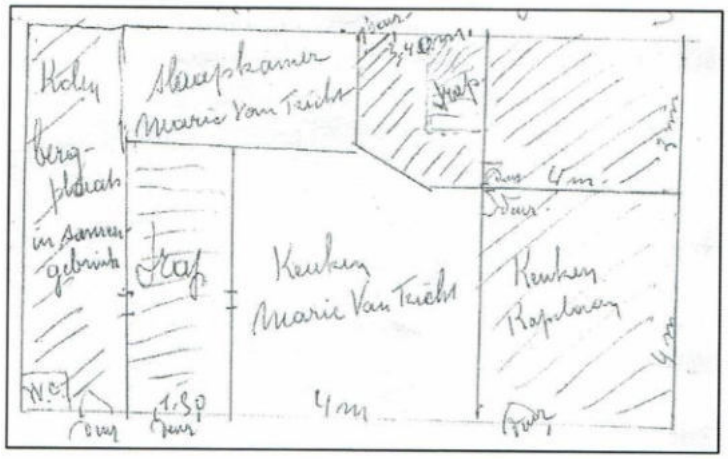

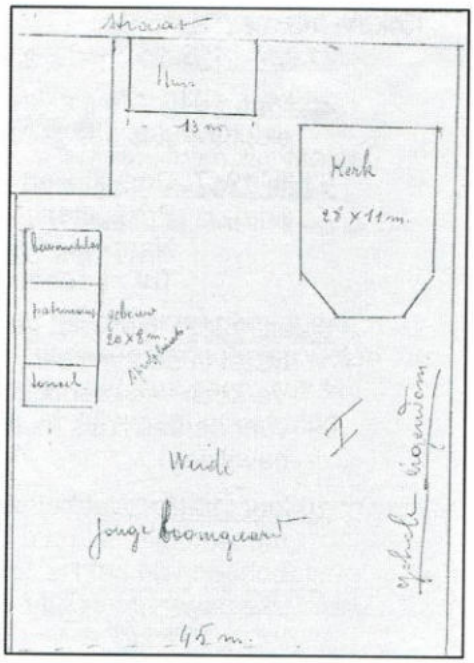

Hierboven de indeling van het woonhuis van Maria Van Tricht en woonruimte van de Kapelaan. (Bovenaan is de straatkant)

Hiernaast vind je het plan met de indeling van de gebouwen op het bouwperceel.

Kapelaan Buys laat Mechelen weten dat de bouw zal beginnen op 12 mei 1946 en dat de afbetaling als volgt zal gebeuren: 60.000 fr., dan 12 x 45.000 naar gelang het werk vordert; op het einde nog 5% op de hele som als alles klaar is.

Het is verbazend om te zien hoe kapelaan Buys de uitvoering op de voet volgt en in zijn vele brieven (23) Mechelen voortdurend op de hoogte houdt van de evolutie van de werken, van de financiële situatie en na de ingebruikname van de kapel, van de evolutie van het godsdienstig leven in zijn parochie.

Enkele fragmenten:

- 21 juni 1946: "de bouw gaat goed vooruit"

- 26 sept. 1946: "de plakkers zijn bezig met de bezetting van de muren; de elektriciteit is half gereed; daarna moeten de vloeren nog gelegd worden."
- 9 okt. 1947: Omhalingen in de 342.686 fr.
- Privégiften 134.668 fr.
- Naar bisdom gestuurd 423.140 fr.
- Tot nu reeds betaald 561.000 fr.
- 8 dec. 1947: "Het gaat goed in de nieuwe kerk: op zondag zijn alle stoelen bezet in de 2 missen; in de week zijn er elke dag +/- 100 kerkgangers. Verkoop van prentkaarten in de naburige parochies. Vraagt de toelating voor de nachtmis (Ik denk dat het een goede invloed zal hebben op de bevolking).
- 10 febr. 1948: "Wat het parochieleven aangaat, dat kan bijna niet beter. De mensen die niet naar de kerk gaan, worden met de vinger gewezen. De bonden van het Heilig Hart zijn buitengewoon goed; in de week komen er alle dagen meer dan 100 mensen naar de mis en +/- 150 mensen naar het lof op zondag"
- 22 juli 1948: "Het werk aan onze kerk is helemaal gedaan. Het godsdienstig leven is nog altijd even goed. Er werden twee beelden aangekocht: een beeld van het Onbevlekte Hart van Maria voor 1700 fr. en een beeld van het Heilig Hart voor 1100 fr. In het eerste half jaar van 1948 werden 10.800 communies uitgereikt".
- 7 dec. 1948: De nachtmis van verleden jaar was een succes evenals de Gedurende Aanbidding van zondag 5 december: 300 communies, heel de dag veel volk ter aanbidding van het Heilig Sacrament. Aanvraag om Kamiel Clottemans als koster dienst te laten doen. Het weideland rond de kerk dat door de weldoenster werd geschonken heb ik laten beplanten met perzikbomen en frambozenstruiken, ik hoop daarvan een goede opbrengst te hebben voor de kerk"
- 10 febr. 1949: "In onze parochie gaat het nog altijd goed. In de week zijn er 50 á 70 misgangers en +1- 25 communies. De Bonden van het Heilig Hart werken zeer goed"
- 4 juli 1949: "Er is nog veel werk te doen, ik heb dat ondervonden bij de verkiezingen. De mensen gaan wel voorbeeldig naar de Heilige Mis en ter Heilige Tafel maar er is nog geen traditie. Met huisbezoek, christelijk syndicaat, ziekenfonds en sociaal dienstbetoon zullen we dat, met enkele leken, trachten te verbeteren. Het is me wel tegengevallen dat er nog veel mensen voor de socialisten gestemd hebben langs hun syndicaat"

Borchtlombeek heeft nu wel een kerk, maar wenst ook een kerkhof. Te voet naar het kerkhof van Pamel duurt het 1.05 u, naar het kerkhof in Borchtlombeek 45 á 50 min.. Daarbij: na de begrafenis lopen de mensen de herbergen af en gewoonlijk komen ze goed beschonken in Kattem terug tussen 15.00 en 16.00u. Volgens de Pamelse burgemeester moet Borchtlombeek het kerkhof bekostigen maar Pamel zal tussenbeide komen in de onkosten pro rata van het aantal inwoners van Kattem-Pamel. Een

terrein van 20 â 25 a. is nodig want er zijn ieder jaar ongeveer 10 begrafenissen; in de zomer van 1953 zal het kerkhof aangelegd worden.

Een parochie kan niet bestaan zonder een parochiezaal en dus ... Vloerstenen, betonnen ramen en schaliën voor het dak, allemaal afkomstig van een afbraak in Brussel, kosten samen +1- 12.000 fr, In januari 1954 is ze bijna klaar, het dak ligt er op maar er ligt nog geen vloer en de elektrische installatie laat ook op zich wachten; voor de kerk moet nog +1- 100.000 fr. afbetaald worden.

Na het vertrek van kapelaan Buys naar Liedekerke, waar hij tot pastoor benoemd werd, slabakt het parochiale leven. Schepen Jozef Christiaens laat Mechelen weten (brief 26 nov. 1961) dat de parochiale werken zienderogen achteruitgaan, ook het kerkbezoek. De bevolking voelt zich verlaten, schrijft hij, en hij vraagt om zo vlug mogelijk een opvolger van kapelaan Buys aan te stellen.

Wie zijn taak als mens vervulde in dit leven, hem zal God zijn vriendschap en zijn liefde geven.
Refr. lied nr. 920

†

Gedenk in uw gebeden
Zeereerwaarde Heer

Jozef BUYS

Zoon van †Petrus Buys en †Elisabeth Verhulst
Pastoor van de Sint-Niklaasparochie te Liedekerke,
geboren te St.-Katharina-Lombeek op 11 juli 1912.
Priester gewijd te Mechelen op 11 juni 1938, onderpastoor te Werchter, nadien kapelaan te Kattem-Borchtlombeek. Sedert 13 juli 1958 Pastoor te Liedekerke Sint-Niklaas.
Godvruchtig overleden in de O.-L.-Vrouwkliniek te Aalst op 28 april 1981, gezalfd met het sacrament van de zieken.
Oud-Strijder 1940 - 1945.

Uitvaarteucharistieviering
Sint-Niklaasparochie
Liedekerke, 5 mei 1981

Hij was een priester naar Gods hart, die als een goede herder zijn parochianen voorging in gebed en dienstbaarheid.

Allen waren hem even dierbaar en hij kende ieder van ons bij zijn naam.
De zieken, de eenzamen en de kleinen hadden een bijzondere plaats in zijn hart. Hij trachtte steeds een bemoedigend woord te spreken en de allerkleinsten bedacht hij graag met een kruisje.

Uiterlijk vertoon en mooie woorden lagen hem niet maar wel plichtsbesef, stille trouw en nederigheid.

Als een moedig man spaarde hij nooit zichzelf. Ook als zijn gezondheid minder goed was, bleef hij verbeten voortdoen, hoeveel het hem ook kostte. Trouw bleef hij op post.

Het programma van zijn leven en ook zijn laatste woorden op zijn ziekbed waren: **Verdraag en vertrouw elkander!**

Dankbaar om alles wat Mijnheer Pastoor voor ons heeft betekend, blijven wij hem gedenken. Moge hij nu bij de Verrezen Heer na zijn plichtsgetrouw vervulde taak, rust en vrede vinden. O.-L.-Vrouw ter Muilen, bid voor ons.

De families BUYS en VERHULST,
de medepriesters van de dekenij Liedekerke-Roosdaal, danken voor uw gebed.

Deken Kermans van Sint-Kwintens-Lennik bemoeit zich nu met de zaak. In een brief van 23 febr. 1962 aan de vicaris-generaal Monseigneur Schoenmaekers schrijft hij dat er een "klokkenluider" van Borchtlombeek bij de pastoor van Strijtem geweest is - die doet voorlopig dienst in Kattem - die zich, als afgevaardigde van de parochianen kwam beklagen ~~over de toestand~~ in Kattem en kwam er geen schot in de zaak, dan zou men er een invloedrijk man bij betrekken die er wel het nodige zou voor doen in Mechelen. (Hiermee was senator K. Van Cauwelaert bedoeld).

Deken Kermans nuanceert de toestand, hij meent dat het slechts om een klein aantal parochianen gaat die elkaar opmaken, hetgeen niet uitsluit dat

alle parochianen ongelukkig zijn en zich verlaten voelen door de geestelijkheid. Volgens hem is het bijwonen van de zondagsmis ongeveer gebleven zoals vroeger, althans volgens het bedrag van het stoelgeld, maar het aantal communies en de aanwezigheid in de dagelijkse mis zijn erg verminderd, ook de bonden van het Heilig Hart gaan wel minder goed. K.W.B. en Chiro zijn de enige verenigingen die soms nog eens vergaderen. Toch vindt hij dat het erg jammer zou zijn als K. Van Cauwelaert zou willen bemiddelen en aan hen, die het niet verdienen, de schijn zou geven dat zij niet voor de parochie zorgen en zoals te verwachten, hoopt hij op een spoedige aanstelling van een opvolger van E.H. Buys.

Monseigneur Schoenmaekers antwoordt hem (24 febr. 1962) dat Kattem hem al lang op de maag ligt, dat hij een paar maal op het punt gestaan heeft om er iemand te benoemen maar dat het telkens afgesprongen is en "dat het er niet om gaat om er iemand heen te sturen die voor niet veel gebruikt kan worden".

Maar de parochianen blijven aandringen en enkelen onder hen nl. R. De Brabanter, J. De Samblancx, René Fieremans, Albert Lanckman, Marcel Van Wilderode en P. Cornelis richten zich rechtstreeks tot kardinaal Suenens (28 febr. 1962). Sedert 3 aug. 1961, de overlijdensdag van pater Ginis, zijn ze zonder parochieherder. Ze wijzen hem erop dat de parochie gesticht werd in 1947 door E.H. Jozef Buys, dat er een Bond van het Heilig Hart voor mannen en een voor vrouwen is, een K.W.B.-afdeling, dat er scouts en kajotsters zijn en dat er een parochiale school bestaat, enige maanden geleden gebouwd door kapelaan pater Ginis maar dat het spijtig is dat alles fel achteruitgaat en dat er zelfs geen voorbereiding is voor de kinderen die binnenkort hun kleine of hun plechtige communie gaan doen.

Op 2 maart 1962 is er goed nieuws: Monseigneur Schoenmaekers heeft pater Van Lier, van de paters van de Heilige Geest, afkomstig uit Halle en oud-missionaris benoemd tot kapelaan in Kattem. Toch kan de pater-overste niet instaan voor een vaste benoeming, het blijft dus bij een voorlopige. Mgr. Schoenmaekers dringt er bij de overste op aan pater Van Lier niet te vlug een andere benoeming te geven want dat zou de parochianen van Kattem fel ontmoedigen.

PS.

Het verblijf van pater Ginis in Kattem was van korte duur. Volgens een anoniem en ongedateerd verslag was pater Ginis al ziek bij zijn terugkomst in België en lag het parochiewerk in Kattem boven zijn krachten. De laatste tijd was hij ook psychisch en moreel ziek en op sommige ogenblikken was hij zonder voldoende begrip en oordeel. Het gevolg was dat het hele parochiale leven slabakte en het niet meer vlotte in de parochie. Volgens datzelfde verslag was het allemaal begonnen op zijn missiepost waar hij door zijn boy voor 100.000 fr. bedrogen werd. Dat voorval zou er voor een groot deel de oorzaak van geweest zijn dat hij aan niemand vertrouwen schonk, de

omgang met zijn confraters vermeed evenals de bezoeken van E.H. Deken.*Bron A.A.M. (Archief aartsbisdom Mechelen).*

Wanneer uw licht mij vóórgaat door de nacht,
wanneer ik hoor dat U mij thuis verwacht,
dan weet ik, Heer, dat U mijn zwakheid ziet,
dan zeg ik dank, want U verlaat mij niet.

✝

Vroom aandenken aan onze beminde

ZEEREERWAARDE HEER

Nestor COGNEAU

pastoor van de St.-Amandusparochie te Borchtlombeek.

Hij werd geboren en tot kristen gedoopt te Heikruis op 23 november 1892.

Geroepen door God en door de Kerk, werd hij priester gewijd te Mechelen op 4 mei 1919.

Zijn dienst aan God en de mensen heeft hij beleefd als leraar aan het O. L. Vrouwcollege te Vilvoorde, als onderpastoor te Boendaal, St.-Adriaan, Diegem St.-Katharina en Laken O. L. Vrouw.

Sinds 29 oktober 1940 liefde hij als pastoor in totale toewijding voor zijn mensen van Borchtlombeek.

Hier heeft de hemelse Vader, hem tot het nieuwe leven geroepen op 24 december 1967.

Zijn beeld, het beeld van die ingoede priester, kan uit deze parochie niet meer weggenomen. Het werd in de harten der mensen gebeiteld in de materie der liefde, die de tijd en de sleet overwint.

De mensen van Borchtlombeek zagen hun pastoor toch zo graag. Ze wisten waarom. De grootheid van deze priester, zijn onberekende inzet, het één willen zijn in liefde met zijn mensen, bleef niet verborgen, moest begrepen en gezien worden.

Hij was méér dan een goed pastoor. Hij was een heilig priester.
Dat was het wonderbare van zijn leven : hij stond heel kort bij God en zeer dicht bij de mensen. Hij zag de mensen zo graag, omdat hij God graag zag. God was alles voor hem, bij Hem ontdekte hij iets van wat dé liefde is. Deze liefde heeft hij in diepe eenvoud, in onopvallende toewijding beleefd tussen de mensen.

De pastoor heeft veel goed gedaan in zijn leven. Zijn parochianen hebben het mogen ondervinden in de vele kleine en grote dingen die hij voor hen gedaan heeft. In de woorden van medevoelen bij tegenslag en dood, in de opbeuring bij het ziekbed, in de verzoening die hij bracht, in de vreugde die hij intens meeleefde, de toekomst die hij mee opbouwde. In alles leefde hij mee, voelde hij mee, steeds bezorgd en bekommerd om het goede voor de mensen.

Zijn liefde voor de kleinen, de kinderen was groot. Hij tekende ze uit in een kruisje op hun voorhoofd, een handwijven door hun haarbos, de belangstelling voor hun spel en hun leren. Maar vooral bouwde hij ze om tot een stenen huis voor hen, een schoon huis, een nuttig huis, hun school.

De priesters en de confraters van de dekenij hadden grote waardering voor hem. Niet omwille van zijn vele praten, zijn alles weten. Wel om zijn wijsheid, zijn eenvoud, zijn hartelijkheid. Het meest nog om zijn groot en levensecht geloof. In hem zagen ze de priester zoals ze zelf wilden zijn, helemaal priester.

De pastoor heeft tot zijn familieleden en de mensen die hem bij het einde van zijn leven zo trouw hebben bijgestaan, tot zijn parochianen die zijn ziekte zo innig meeleefden niet meer kunnen zeggen : « Dank u, voor alles wat ge voor mij gedaan hebt en doet ». Zijn spreken was woordeloos geworden. Hij zegde het doorheen zijn blik die u volgde, doorheen zijn hand die hij in de uwe legde. Dank u !

Zo is dit schone en aansprekende priesterleven geweest. Om dat alles, het zovele onuitspreekbare mogen wij blijven zeggen : Heer, dank u ! Mijnheer pastoor, dank u !

De families COGNEAU,
VANDERSTOCKEN,

danken U voor de blijken
van innige deelneming en
gebeden.

De Met Stockmans, Borchtlombeek. Tel 52 13 17

KATTEM

†

Dankbare herinnering aan

Eerwaarde heer

Leonardus, Joseph DE BONDT

geboren te Kalfort-Puurs op 9 maart 1917
priester gewijd te Mechelen op 25 juli 1942
onderpastoor te Schepdaal van
1942 tot 1965
kapelaan te Kattem van 1965 tot 1988
met pensioen vanaf 1988
overleden te Pamel op 17 mei 1998,
begeleid met de gebeden der zieken.

De families DE BONDT en CALUWÉ,
De priesters van de dekenij Lennik

danken U voor uw gebeden
en blijken van genegenheid.

Leven is varen op wisselend getij
van onvoldaanheid naar voltooiing,
van voltooiing naar onvoldaanheid
een leven lang.

Onvoldaanheid en onrust zijn de weeën die
ons verder stuwen naar een rustpunt zonder
het te bereiken.

Gij laat ons bidden Heer,
dat deze wereld ons te klein wordt,
dat deze onrust ons beklemt
en dat onze onvoldaanheid
een onhoudbaar heimwee wordt naar U.

Dan zult Gij, Verlosser met de grote handen
ons als een tegenspartelend wezentje
optillen naar de andere kant van het leven,
onvoorstelbaar.

M.V.

Rouwcentr. Segers - Pamel Druk Vander Kelen - Pamel

Mededelingen uit het Pamels parochieblad.

- 3 nov. 1946:
  Zondag toekomende, nl. 10 nov. 1946 zal de preek gehouden worden door E.H. Buys, kapelaan op Kattem E.H. Buys heeft een zware taak op zich genomen, zonder middelen; in deze moeilijke tijden moet hij daar alles weten tot stand te brengen. De mensen van Ledeberg hebben dat zeer wel ingezien en hebben, een paar weken geleden een aanzienlijke som weten samen te brengen bij de omhaling in de kapel. Wij durven verhopen dat de mensen van Pamel niet minder edelmoedig zullen zijn.
- november 1947.
  Op zondag 9 nov. 1947 's namiddag om 2.30 zal de kapel van Kattem ingewijd worden door Mgr. Van Cauwenbergh. Maandag 10 nov. om 9 uur zal de eerste plechtige mis in de kapel worden opgedragen.
- 14 december 1947.
  Vandaag wordt aan de kerkdeur vanwege kapelaan Buys een foto van de kapel van de Onbevlekte Ontvangenis van Maria te koop aangeboden om zo de kosten van het bouwen te helpen dekken. De prijs bedraagt 5 fr.

Op 10 nov. 1946 verscheen in het parochieblad van Pamel volgende tekst.

KATTEM

Ieder kent Kattem en de mensen die er wonen met hun goede inborst. Lang bleven ze zowat afgezonderd, kilometers van hun parochiekerk in Borchtlombeek verwijderd. En dat was niet voor enkele mensen maar voor zeven- tot achthonderd zielen. De geestelijke overheid heeft ingezien dat de toestand niet langer kan blijven duren en heeft samen met de wereldlijke overheid beslist dat daar een kapel moest komen.
E.H. Buys, geboortig uit Sint-Katharina-Lombeek werd er aangesteld als kapelaan, net een karweitje voor hem. Met veel moed en offergeest vat hij zijn taak aan.
Met de eerste schone dagen van 1947 zullen we zien hoe het werk zal worden aangepakt, en kapelaan en al de mensen van Kattem zullen aan het werk schieten.
Maar van nu af aan wordt er al gewerkt om steun en geld bijeen te krijgen om dat werk te kunnen voltooien. Waarom zouden wij die mensen niet helpen om hun kapel te bouwen, helpen NU. Wij zijn

toch Pamelaars en Pamel is hier toch mee gemoeid. En op Pamel zijn we gaarne fier.

Op voor Kattem!

Vandaag omhaling door E.H. Buys voor de kapel van Kattem.
Eventuele correcties en aanvullingen, bijvoorbeeld wat betreft de volgorde van de aanstelling en de duur van het pastoraat van de pastoors, door de parochiemedewerkers van Borchtlombeek, zijn altijd welkom.
Hierover moet nog wel het een en ander in het parochiearchief te vinden zijn.

Bij voorbaat hartelijke dank.

Herman Van Herreweghen

VOLKSTOELOOP

P
ARGENTA
William Barbé bank

De mens overleeft niet zonder de natuur,
de natuur wel zonder de mens

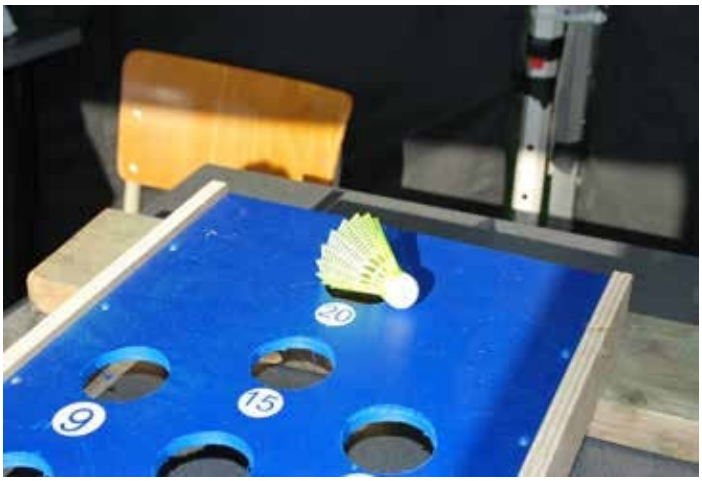
40
15
9

© Foto Ilse VDB

KATTEM
JAZZ

25 JAAR KATTEM

KATTEM

DIT BOEKJE WORDT UITGEGEVEN TER GELEGENHEID VAN HET 25-JARIG BESTAAN VAN DE PAROCHIE "KATTEM". HET IS TEVENS BEDOELD ALS DANK AAN AL DIEGENEN DIE BIJGEDRAGEN HEBBEN TOT HET ONTSTAAN, GROEI EN BLOEI VAN ONZE PAROCHIE.

EEN BEETJE MEER OVER DE VOORGESCHIEDENIS VAN K A T T E M

Toen we naar aanleiding van het 25-jarig bestaan van onze parochie wat meer trachtten uit te vissen over de geschiedenis van Kattem, ontdekten we dat vooral bepaalde gebouwen, eeuwen geleden, een belangrijke rol hebben gespeeld.

Vooral het " Hof te Kattem" heeft een rijke achtergrond. Dit hof bevindt zich op de flank van een kleine heuvel ten noordoosten van Borchtlombeek. In de middeleeuwse oorkonden wordt meestal "Catthem" gecitecrd. Aanvankelijk moet Kattem een aanzienlijk domein gevormd hebben. Reeds heel vroeg is er sprake van het "Allodium van Sint - Aychader " ofte "Eygendomme". Dit vormde zelf een kleine staat in de staat en kreeg de naam van "Vrije Eigendom". Het bevond zich tussen de grens met Pamel en Strijtem enerzijds en de straat van de Nieuwkambrug naar Kattem anderzijds. Het had een eigen schepencollege en een eigen rechtbank. In 1162 was dit allodium in het bezit van de priorij van Haspres (Noord-Frankrijk) die gesticht was door de Benediktijnen - abdij van Jumièges, in Normandië, waarvan de heilige Aychader die overleed omstreeks 680, de tweede abt was. Heel wat later in 1665 ontving de abdij van Ninove van de Sint-Vedastusabdij van Atrecht relieken van de H. Aychader , zodat de verering hier wel zeer lang is blijven bestaan.

In het jaar 1162 stond het klooster van Haspres haar allodium van Kattem aan de Norbertijnenabdij van de heren Cornelius en Cyprianus te Ninove af, mits een jaarlijkse cijns van 50 stuivers. Hendrik van Lewe die de voogdij van Kattem in leen hield, maakte deze op zijn beurt aan de Ninoofse abdij over in 1173 . In 1244 verklaarde Maria, vrouw van Godfried, heer van Gaasbeek, dat zij voor de plaatselijke gerechtigheid zou instaan, in geval de abt achterwege bleef in deze aangelegenheid. Kattem ressorteerde onder de parochie Borchtlombeek, die reeds in 1140 aan de abdij van Ninove was overgedragen, toen als afhankelijk van de moederkerk van Liedekerke. Borchtlombeek zowel als Liedekerke maakten deel uit tot aan het einde van het oude regime, van het graafschap Vlaanderen. Kattem vormde daartussen een Brabantse enclave op wereldlijk gebied.

De abdij van Ninove droeg veel zorg voor haar uitgebreid domein. Gesticht in 1137 was zij machtig en invloedrijk in de streek waar verscheidene parochies door haar religieuzen bediend werden. Op verscheidene van haar hoeven waren lekebroeders werkzaam onder leiding van een priester der abdij. Dit was ook het geval op het "Hof te Kattem", wellicht tot het begin van de 16de eeuw, toen er door lekepachters geboerd werd. Volgens een "staat van goederen" der abdij, opgemaakt in 1492 kort na de oorlogen van Maximiliaan van Oostenrijk, vernemen we dat het "Hof te Kattem" verpacht was aan de gebroeders Adriaan en Claus de Paeu, voor een termijn van 12 jaar. Het besloeg een oppervlakte van 5 7 bunderen. De huurprijs bedroeg 8 ponden groten per jaar. De pachters ontvingen ieder jaar van de abdij 6 stuivers voor de stof van hun "tabbaert" (wijd bovenkleed in vorm van toga, beste kledij in die periode).

Aan de hertogelijke jagerij van Bosvoorde, moest bovendien jaarlijks een cijns van 16 gulden betaald worden. Ook waren de pachters ertoe verplicht voor de jacht bestendig 2 "hasewinden" te houden. In 1494 waren de verhoudingen met de abdij zeker uitstekend vermits de abt Guilielmus de Castro 18 gulden schenkt bij de doopplechtigheid van het zoontje van z'n voormelde pachter Adriaan.

In 1652 had het pachthof veel te lijden van de legers - achtereenvolgens de Fransen en de Spanjaarden - die te Ninove gelegerd waren en heel de streek onveilig maakten. In 1665 rees er een geschil tussen de baljuw van de heerlijkheid (Liedekerke) en de abt nopens de verkoop van het hout uit het aanpalende monnikbos, eigendom der abdij, die door een religieus op het "Hof te Kattem" werd verricht. Doch de abt won het geding. De abdij van Ninove bleef in het bezit van dit pachthof tot aan haar afschaffing door de Franse republiek, in 1792. Nadien werd de hoeve nog eigendom van verscheidene eigenaars. In 1911 werd ze verkocht aan de familie Van der Meerschen waardoor ze later, door huwelijk, in het bezit kwam van de families Maigret de Priches en de Biolley. In 1967 werd het hof samen met ongeveer 2 ha. grond aangekocht door de h. Marcel Van Wilderode, wiens grootvader, Jan-Baptist Van Wilderode, vanaf 1896 reeds als pachter was aangenomen. De uitbating beslaat thans nog ongeveer 45 ha.

Wat de hoeve betreft, deze is schilderachtig gelegen en beheerste een wijds landschap. De woning behoort tot het langgeveltype en werd heropgericht in baksteen omstreeks de helft van de 18de eeuw. De beide laatste grote vensters vertonen nog een steekboog, de andere werden in de 19de eeuw gewijzigd, maar het geheel lijdt er haast niet door, temeer daar het gebouw in hoge mate verfraaid wordt door een brede pui die het meer reliëf geeft. Ook de lage dakvenstertjes zijn tupisch en wijzen op een sinds lang verdwenen dak in stro. Het interieur is merkwaardig wegens de ruime open haard, eveneens in baksteen, die de stemmige keuken siert. Vermelden we ook nog een "kaaskot" aan de zijgevel, dat nu ook een zeldzaamheid is geworden. Dit "Hof te Kattem" mag dus beslist bij de merkwaardige en historische hoeven van Brabant gerekend worden.

Vlak naast het "Hof te Kattem" bevond zich de oude pastorie van Borchtlombeek en Strijtem. Deze kreeg de naam van "Hooghuys". Het werd gebouwd in 1641 door de abt Christiaan Roelofs. Eeuwenlang moesten de pastoors en onderpastoors die daar woonden, respectievelijk naar Borchtlombeek en Strijtem. Om dit de illustreren geven we een tekst uit de perceelbeschrijving van 1641 : "Eerst daer den heere Pastor plach te wonen, commende aen thoff te Cattem, met drij zijden den muninckbosch, groot 6 dagw. 90 r. " Het perceel is ook klaar afgebakend op de kaart, links van het hof te Kattem. Daar had de pastoor vroeger een huis, met eigen hof, schuren en stallen. In bepaalde periodes was het pastoorshof zelfs belangrijker dan het andere vermits meer dan 80 bunder op het Kattemveld tot de "cure" of tot de pastorie behoorden. Een paar Lombeekse pastoors heeft men vroeger wel eens berispt, omdat ze meer boer dan herder waren. Daarom is het ook niet verwonderlijk dat er naast de nieuwe pastorie een "hof" gebouwd werd , al denken we dan niet dat de pastoor nog 80 bunder bewerkte.

Later werd de pastorie overgeplaatst naar de Voetbeek. Zeer waarschijnlijk heeft de abt dit gedaan omdat de nieuwbouw toen in de snijlijn kwam te liggen van de drie centra (Borchtlombeek, Liedekerke en Teralfene) waar de abdij controle over had. Pastoor en onderpastoor waren ook dichter bij hun respectieve kerk en de pastoor kon van hieruit evengoed zijn velden bewerken of laten bewerken. Het is echter moeilijk te zeggen tot wanneer de nieuwe pastorie tegen de beek bestaan heeft.

Het "Hof te KATTEM" en de Pastorie hebben dus wel degelijk een rol gespeeld in de geschiedenis. Doch dit waren niet de enige gebouwen die Kattem bezat. De industrie scheen hier ook te bloeien, zodat er zich op een bepaald ogenblik een brouwerij en een leerlooierij bevonden. Daarbij zullen er zich nog velen de " Molen " herinneren, die tijdens de oorlog werd vernietigd. Niet alleen de gebouwen speelden een rol in de geschiedenis van Kattem, want tijdens onze opzoekingen ontdekten wij ook dat er omstreeks 1230 een moord werd gepleegd in de "Bossen van Kattem" (toen eigendom van de Abdij). Een broeder van de Abdij van Ninove werd door een houtdief de schedel ingeslagen met een strijdbijl. Wij zien dus dat de naam " K A T T E M " wel degelijk gekend was, hetzij in gunstige of ongunstige zin, tijdens de voorbije eeuwen.

++++++++++++++++

WOORDVERKLARING

Allodium : leenroerig goed.
ressorteren : behoren tot het gezagsgebied.
enclave : gebied geheel ingesloten door een vreemd gebied.
cijns : belasting.
pui : ondergevel, gevel.

++++++++++++++++

OPRICHTINGSAKTE VAN DE PAROCHIE "K A T T E M "
=o=o=o=o=o=o=o=o=o=o=o=o=o=o=o=o=o=o=o=o=o=o=o=o=

KAREL, PRINS VAN BELGIË, REGENT VAN HET KONINKRIJK,

Aan allen, tegenwoordigen en toekomenden, Heil.

Gezien het verzoek waarbij de Kardinaal-Aartsbisschop van MECHELEN vraagt:

1°) dat het op het grondgebied van de hulpparochie van den H.Gangerikus te Pamel gelegen gedeelte van het gehucht Cathem aan de hulpparochie van den H. Amandus te Borchtlombeek zou gehecht worden;

2°) dat bedoeld gedeelte van het gehucht Cathem vereenigd bij het gedeelte van dit gehucht afhangend van de hulpparochie van den H. Amandus te Borchtlombeek, zou opgericht worden, onder de aanroeping van het Onbevlekt Hart van Maria, tot kapelanij afhangende van deze hulpparochie;

3°) dat de aan de plaats van onderpastoor bij de kerk van den H. Amandus te Borchtlombeek verbonden wedde, op de plaats van kapelaan zou overgedragen worden;

Gezien de adviezen van de fabriekraden der kerken van den H. Amandus te Borchtlombeek en de H. Gangerikus te Pamel, van de gemeenteraden van Borchtlombeek en Pamel en van de bestendige deputatie van den provincialen raad van Brabant;

Gezien het plan betreffende de aan betrokken parochiale gebiedsomschrijvingen ontworpen wijzigingen;

Gelet op artikel 61 der wet van 18 Germinal jaar X, het decreet van 30 september 1807, artikel 117 der Grondwet, de wet van 30 juli 1928 en het koninklijk besluit van 16 Maart 1935;

Op de voordracht van den Minister van Justitie,

WIJ HEBBEN BESLOTEN EN WIJ BESLUITEN:

Artikel 1 - Is aan de hulpparochie van den H. Amandus te Borchtlombeek gevoegd het gedeelte van het gehucht Cathem gelegen op het grondgebied van de hulpparochie van den H. Gangerikus te Pamel en begrensd, te beginnen van het kruispunt van de Boschstraat met de grensscheiding tusschen de gemeenten Pamel en Liedekerke, door: de grensscheiding tusschen de gemeenten A - B - C; de grensscheiding van de gemeenten Pamel en Borchtlombeek tot aan het kruispunt van den weg Nr. 54 genoemd Hazenweg, met deze grensscheiding, C-D; dien weg, de beide zijden inbegrepen, D-E; een rechte lijn tot aan den overkant van den weg Nr. 7, E-F; dien weg, de beide zijden inbegrepen, F-G; den weg Nr. 15 achtereenvolgens genoemd Steenekruisstraat en Boschstraat, de beide zijden inbegrepen, G-A, zoals het met een roode lijn op voormeld plan is aangeduid.

Artikel 2 - Hogerbedoeld gedeelte van het gehucht Cathem vereenigd bij het gedeelte van dit gehucht afhangend van de hulpparochie van den H. Amandus te Borchtlombeek, is opgericht, onder de aanroeping van het Onbevlekt Hart van Maria, tot kapelanij afhangende van deze hulpparochie.

Artikel 3 - De bij koninklijk besluit van 28 Maart 1837 aan de plaats van onderpastoor bij de kerk van den H. Amandus te Borchtlombeek verbonden wedde op Staatsgelden, is overgedragen op de plaats van kapelaan bij de kapelanij van het Onbevlekt Hart van Maria te Cathem.

De Minister van Justitie is belast met de uitvoering van dit besluit.

Gegeven te Brussel, den 7 Mei 1945.

CHARLES (get.)

Vanwege den Regent: De Minister van Justitie,
du Bus de Warnaffe (get.)

++++++++++++++++++

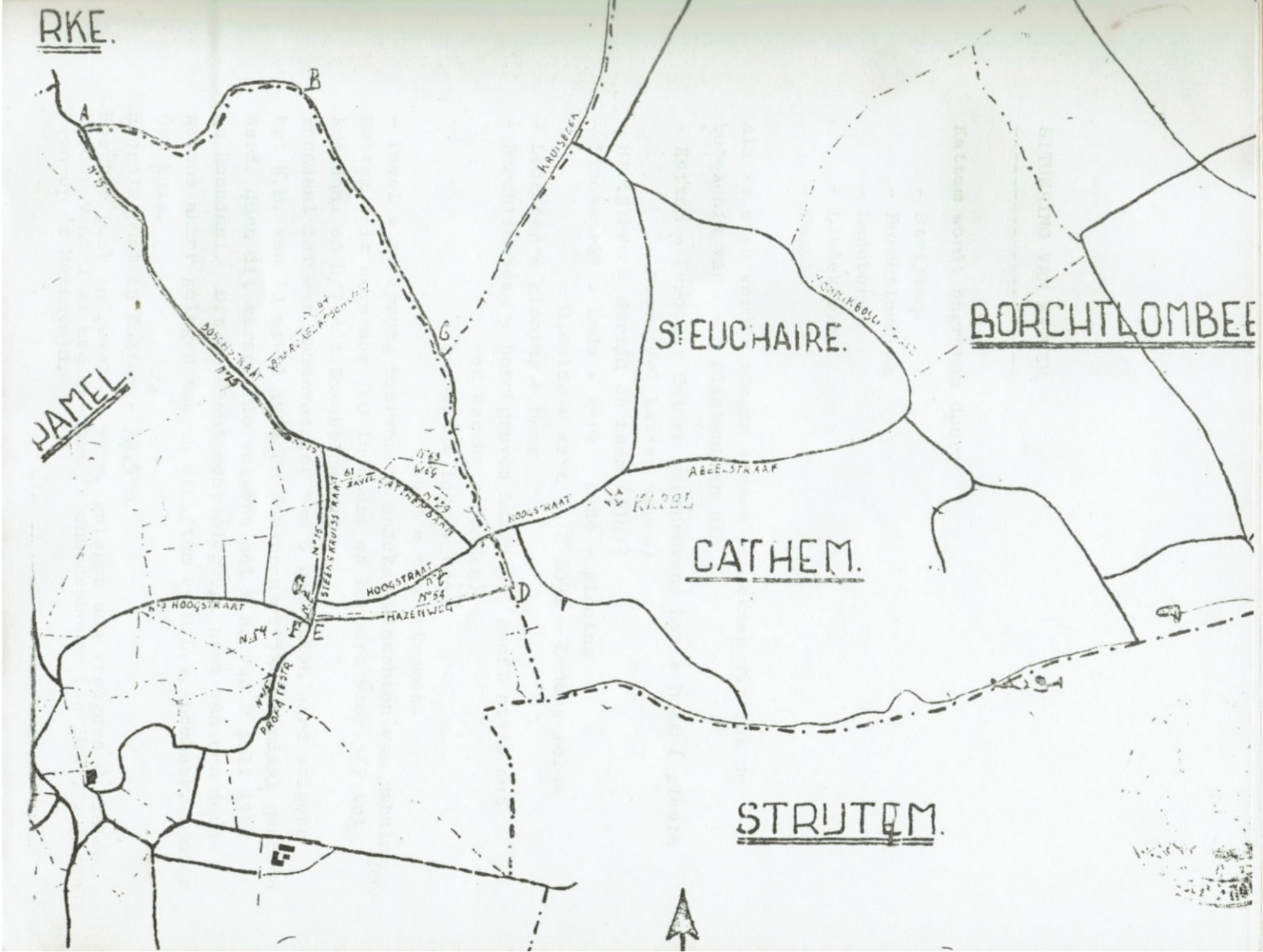
RKE.
PAMEL.
ST EUCHAIRE.
BORCHTLOMBEE
CATHEM.
STRUTEM.
A
B
C
D
E
F
G
KRUISBEEK
BOSCHSTRAAT
ABEELSTRAAT
HOOGSTRAAT
STEENSKRUISSTRAAT
HAZENWEG
PROPATESTR
KLOOL
N°15
N°54
N°63
WEG

SITUERING VAN KATTEM

Kattem wordt begrensd door:

- Strijtem
- Borchtlombeek
- Ledeberg
- Liedekerke
- Pamel

Als we even verder gingen zoeken ontdekten wij ook de betekenis van deze plaatsnamen nl. :

- Kattem = (vroeger Cathem geschreven) Kat + heem (plaats waar veel katten waren)
- Strijthem = Strijd en heem (1147)
- Liedekerke = Lede + kerk - Lede = glooing
  = Glooing + kerk - in 1092 = Ledeckerclus
- Ledeberg = glooing + berg
- Borchtlombeek = Borchgraven Lombeke (heeft niets met een burcht te maken)
  Lombeek = loom + beek
  loom = traagstromend
- Pamel = oorsprong hiervan is onzeker-misschien van pabulum = gras

Kattem telt ongeveer 780 inwoners en behoort voor 3/7 tot Roosdaal en 4/7 tot Borchtlombeek.
Roosdaal dat een samenvoeging van 3 gemeenten werd volgens het K.B. van 10 april 1964 en oorspronkelijk Rozendaal genoemd werd, doch dit veranderde volgens het K.B. van 2 juli 1964 in Roosdaal. Dit betekent eenvoudigweg: naam van een doodgewone akker gelegen tussen Strijtem en O.L.V.-Lombeek, zonder één huis.

Hoogste punt in Kattem = 72,5 m.

Hoogste punt in Pamel = 95 m. gelegen aan vroegere Smolsbos.
Verder vonden we nog de naam ' tshaesenborre (in 1497) = gekende bron op 't Hazenveld.

INWIJDING VAN DE NIEUWE KERK

In 1946 kreeg BUYS Jozef, toen onderpastoor te Borchtlombeek, de opdracht een kerk te doen bouwen in Kattem. De grond om deze kerk, alsook de pastorie en patronaat , op te bouwen werd geschonken door MARIA VAN TRICHT.

In 1947 kwam de kerk klaar en werd ingewijd op 9 NOVEMBER, door Mgr. Suenens. Op de dag van de inwijding regende het pijpestelen maar dit kon toch niet beletten dat de straten prachtig versierd waren en dat men een triomfboog had opgesteld voor de kerkingang. De mensen hadden zich dus geen moeite gespaard om deze inwijding zo luisterrijk mogelijk te maken. Het was dan ook niet te verwonderen dat er tijdens het lof , waarvoor de nieuwe kerk voor het eerst werd gebruikt, geen enkel vrij plaatsje meer was te vinden. (ook al stonden er toen nog geen stoelen in de kerk).

Deze nieuwe kerk heeft ongeveer 1 miljoen fr. gekost. In 1949 kwam de parochiezaal klaar, zaal die ongeveer 150 000 fr. kostte en in 1959 bouwde men dan de kleuterschool (ongeveer 450 000fr.). Zo zien wij dus dat de parochie Kattem niet bij de pakken is gaan zitten maar gewerkt heeft om steeds meer te bereiken.

Gedurende deze eerste 25 jaar heeft Kattem ook niet altijd dezelfde pastoor gehad.

Als eerste hadden wij:

- BUYS Jozef, die vanaf de inwijding in 1947 tot 1958 pastoor is geweest van Kattem.

Pastoor Buys werd in 1958 opgevolgd door:

- GINIS Marcel, die in 1961 overleed te Deurne .

Daarna zat Kattem voor een tijdje zonder pastoor doch gingen de kerkdiensten normaal door en dit dank zij een een interim van MAGNUS Felix, pastoor van Strijtem.

In 1962 krijgen wij dan weer een pastoor nl.:

- VAN LIER Adolf.

In 1965 wordt deze opgevolgd door:

- DE BONDT Jozef, die nog steeds pastoor is van onze parochie.

Op de vorige bladzijde vernoemden wij de naam van MARIA VAN TRICHT , of ook nog bijgenaamd "MARIEKE PIRKENS". Vele mensen zullen haar onder deze naam wel beter kennen.

Aan Marieke Pirkens willen wij toch ook enkele lijntjes wijden omdat zij toch gezorgd heeft dat de kerk zou kunnen worden gebouwd. Zij heeft immers de grond,waarop de kerk, de pastorie en het patronaat (+ wei) staan, afgestaan aan het bisdom op voorwaarde dat er te Kattem een kerk zou gebouwd worden. Aan haar zijn wij het dus verschuldigd dat wij nu het 25 - jarig bestaan van onze parochie kunnen vieren.

Iets meer over het leven van Marieke.

Marieke Pirkens kwam uit een gezin van 4 kinderen nl. 2 jongens (Tist en Fernand) en 2 meisjes (Jeannette en Marieke). Zij was dus de jongste. Marieke was heel godvruchtig en ging dan ook alle dagen naar de mis (toen nog te Ledeberg). Eén van haar kenmerken was ook dat ze graag kletste (komeren) en dat ze zeer wantrouwig was.
Men kon haar ook gemakkelijk herkennen aan haar kledij want naar het scheen droeg ze altijd zwarte kousen en een zwarte "snoerdoek". Daarbij kwam nog dat ze sneeuwwit haar had .
Toen de nieuwe pastorie er was, woonde ze in de eerste helft van de pastorie (nu garage en keuken).
Toen E.H. Ginis hier pastoor werd, werd ze opgenomen in de H. Hart - kliniek te Ninove (14 dagen) waarna ze naar het klooster in Pamel gegaan is. Hier overleed zij eenzaam op 31 augustus 1959 op de leeftijd van 85 jaar. Zij werd begraven op het kerkhof van Kattem (op 4 september). E.H. De Bondt heeft een zerk laten plaatsen op haar graf,ter nagedachtenis aan Marieke Pirkens die het mogelijk gemaakt heeft dat Kattem ook een kerk kreeg.

++++++++++++++

D O O P S E L S

JAARTAL	TOTAAL	JONGENS	MEISJES
1947	3	-	3
1948	17	11	6
1949	18	11	7
1950	24	11	13
1951	8	3	5
1952	16	9	7
1953	20	13	7
1954	15	10	5
1955	16	7	9
1956	15	9	6
1957	15	9	6
1958	14	9	5
1959	11	6	5
1960	14	7	7
1961	16	9	7
1962	16	9	7
1963	12	7	5
1964	8	3	5
1965	11	6	5
1966	10	6	4
1967	13	6	7
1968	18	9	9
1969	12	2	10
1970	12	6	6
1971	6	3	3
1972	13	4	9
TOTAAL	353	185	168

V O R M S E L S

JAARTAL	MEISJES	JONGENS	VORMER	PLAATS
1948	18	19	Mgr. VAN CAUWENBERGH	Borchtlombeek
1951	19	16	Kdr. SUENENS	Borchtlombeek
1954	13	11	Mgr. MOREL	Wambeek
1956	--	2	Onbekend	Seminarie Mechelen
1957	15	15	Kdr. SUENENS	Wambeek
1960	18	25	Mgr. MOREL	Wambeek
1963	20	16	Mgr. MOREL	Strijtem
1965	10	23	Mgr. VAN WAYENBERGH	Wambeek
1967	14	18	Mgr. VAN STEEN	Wambeek
1969	16	16	Mgr. VAN STEEN	Kattem
1971	12	9	Deken HEYVAERT	Kattem

EERSTE DOOP : Op 21 december 1947 - VAN DER PERRE MARIA dochter van Henri en Maria De Wever.

EERSTE HUWELIJK : Op 12 november 1947 - GEEROMS LEON en OTS JUDITH.

PETER EN METER VAN EERSTE WORMELINGEN : EYLENBOSCH GAVERIE VAN TRICHT MARIA.

EERSTE BEGRAFENIS : Op 16 november 1947 - VAN DEN BOS STEFANIE.

H U W E L I J K E N

JAARTAL	TOTAAL	GEMIDDELDE LEEFTIJD	
		JONGENS	MEISJES
1947	2	24	24
1948	14	24	23
1949	10	24	22
1950	2	24	23
1951	5	31	25
1952	7	25	23
1953	8	25	23
1954	6	25	23
1955	3	25	24
1956	9	28	25
1957	7	24	23
1958	8	26	26
1959	7	26	25
1960	7	24	23
1961	4	22	22
1962	10	28	24
1963	5	25	20
1964	7	26	25
1965	8	25	24
1966	4	22	22
1967	7	21	20
1968	2	20	20
1969	13	23	23
1970	10	25	22
1971	6	25	25
1972	3	22	21
TOTAAL	174	25	23

S T E R F G E V A L L E N

JAARTAL	TOTAAL	GEMIDDELDE LEEFTIJD	
		MANNEN	VROUWEN
1947	2	--	36
1948	9	51	60
1949	5	54	80
1950	4	77	69
1951	6	46	63
1952	12	54	72
1953	1	0	--
1954	5	69	71
1955	8	65	0
1956	9	68	43
1957	15	50	70
1958	9	67	74
1959	8	72	75
1960	6	63	54
1961	7	62	75
1962	8	66	70
1963	11	60	59
1964	9	70	--
1965	13	71	68
1966	7	75	55
1967	2	--	71
1968	9	31	69
1969	7	80	62
1970	14	68	77
1971	12	72	73
1972	4	63	80
TOTAAL	202	63	66

B E S L U I T

==========

AANGROEI VAN DE BEVOLKING OP 25 JAAR :

Totaal aantal geboorten : 353

Totaal aantal sterfgevallen : 202

152

Gemiddelde toename per jaar : 6

KINDERSTERFTEN : (bij geboorte)

5 JONGENS

3 MEISJES

OUDSTE INWOONSTER :

GEEROMS Anotonia - echtgenote van GULDEMONT Amandus

GEBOREN op 1 JUNI 1861 te Liedekerke

GESTORVEN op 13 JUNI 1952 - Begraven te Pamel

Zij bereikte dus de leeftijd van 9 1 jaar.

++++++++++++++++++++

P R O G R A M M A VOOR ZONDAG 10 DEC. 72

9.30 U. : Plechtige Mis, opgedragen door J. B U Y S - geassisteerd door A. V A N . L I E R en J. D E B O N D T.
Deze mis zal opgeluisterd worden door het Koor van het St.-Franciscusinstituut van Strijtem, die eveneens de choreografie zullen verzorgen.

Na de Mis : Receptie in de zaal en uitreiking van eretekens.

14 U. : Ballonwedstrijd voor de kinderen waaraan prijzen verbonden zijn.

18 U. : Groot Volksbal, opgeluisterd door de "Ricky - Band" en Discobar "Canada" met plaatselijke D.J. 's en plaatselijke vedetten.

++++++++++++++++++

WIJ HOPEN DAT AL DIEGENEN, DIE HET 25 - JARIG BESTAAN VAN " K A T T E M " NIET ZO MAAR WILLEN LATEN VOORBIJGAAN, AANWEZIG ZULLEN ZIJN OM, SAMEN MET DE PAROCHIE, DEZE VERJAARDAG TE KOMEN MEEVIEREN.

++++++++++++++++++

25-jarig bestaan van parochie Kattem (Borchtlombeek)

Zondag 10 december a.s. viert de parochie Kattem (Borchtlombeek) haar 25-jarig bestaan.

Het feestprogramma van deze jubeldag start te 9 u. 30, met een plechtige mis, opgedragen door priester J. Buys, thans pastoor te Liedekerke, maar 25 jaar geleden betrokken bij de stichting van de parochie Kattem. Pastoor Buys wordt aan het altaar geassisteerd door de priesters A. Van Lier en J. De Bondt, respectievelijk oud-pastoor van Kattem en de huidige parochieherder.

De eucharistieviering zal worden opgeluisterd door het koor van het Sint-Franciscus-instituut van Strijtem. De leden van hetzelfde koor staan in voor de choreografie.

Na de plechtigheid in de kerk is er eenreceptie in de parochiezaal, waarop een aantal verdienstelijke parochiële werkers zullen gedecoreerd worden.

In de namiddag wordt een ballonwedstrijd ingericht voor de jeugd, waaraan heel wat prijzen verbonden zijn.

's Avonds, vanaf 18 u. wordt er gedanst in de parochiezaal. Het volksbal wordt opgeluisterd door Ricky — Band en discobar Canada, en lokale D.J.'s en vedetten.